民報

THE MIN PAO

登記證 內政部警字一五九九號 中宣會 九七九

中華郵政特准掛號立券按照總包特別優益寄送之新聞紙

第一千三百六十六號

今日三大張售國幣三分四厘

館址上海山東路二百九十號

電話 營業部 九三八一六 編輯部 九一四六八

電報掛號 三〇四六

定報價目▲國內每月洋一元三個月洋二元七角半年洋五元全年洋九元（日本朝鮮同）▲歐美各國每月洋三元三角香港澳門每月洋二元報費先惠郵票九五折算

廣告刊例▲特等新聞欄三行起碼每日每行洋九角▲乙種特等新聞欄四行起碼每日每行洋四角半▲頭等封面及社評前二行起碼每日每行洋一元八角▲緊要分類短行六十字起碼每日每字洋二分五厘英寸六方寸起碼每日每方寸洋一元二角

商務印書館本週重版書

▶總類◀

圖書館利用法（圖書館學叢書） Zaidee Brown著 呂紹虞譯 *（二版） 一冊三角

修學效能增進法（南京高師叢刊） G. M. Whipple著 鄭宗海譯 （三版） 一冊二角

四書集註 （五版） 六冊六角五分

漢晉學術編年 劉汝霖編 （二版） 四冊二元四角

學生國學問答 葉北巖編 *（二版） 一冊五角

▶語文學◀

中國文字之原始及其構造 蔣善國著 *（三版） 二冊二元

實用學生字典 陸費奎 方毅 馬瀛編 （二版） 一冊定價四角 特價二角五分（三月底截止）

國音學生字彙 方毅 馬瀛編 （一六五版） 一冊定價三角 特價一角五分（三月底截止）

英語正誤詳解 吳獻書編 （六版） 一冊二元

英語正誤練習冊第二冊 吳獻書編 （六版） 一冊二元

▶算學◀

代數學—順列組合及級數（算學小叢書） 佐藤充 水田文平著 崔朝慶譯 （三版） 一冊四角

查理斯密小代數學 C. Smith著 陳文譯 （七版） 一冊二元四角

溫氏平面幾何學解法 魏鏡譯 （七版） 一冊八角

初等幾何學作圖不能問題（算學叢書） 林鶴一著 任誠等譯 *（二版） 一冊一元三角

初等微分積分學 楊德隅編 *（五版） 一冊九角

▶藝術◀

藝術教育學（師範叢書） 雷家駿編 （二版） 一冊六角

書法指南 俞劍華著 *（三版） 一冊五角

攝影術顧問 杜就田編 *（三版） 一冊二角五分

抒情歌曲集（國立音專叢書） 胡周淑安作曲 *（二版） 一冊六角

戀歌集（國立音專叢書） 胡周淑安作曲 *（二版） 一冊六角

▶文學◀

近代詩鈔 陳衍編 （二版） 三冊三元

是鈔時代斷自咸豐初年，所采凡三百六十餘家。無論已刻未刻之詩，但就編者見聞所及，輒甄錄之。各家姓名下，除載字號爵里、集名外，間綴詩話，或摘斷句，並略附評品焉。

中國詩史 陸侃如 馮沅君著 卷上（五版）一元 卷中（二版）一元一角

中國文學通論 兒島獻吉郎著 孫俍工譯 *（二版） 上冊九角

馨兒就學記 天笑生著 （二版） 一冊三角五分

▶經濟學◀

原富（嚴譯名著叢刊） Adam Smith著 嚴復譯 （二版） 三冊三元五角

數理經濟學大綱（大學叢書） J. K. Mehta著 胡澤譯 *（二版） 精裝一冊二元

本書以淺顯之數學證明經濟上繁賾之理論。內容凡二十章，首九章介紹關於統計分析及圖解之一般學理，次十一章分論經濟學上消費、生產、交易等各項重要原理。

中央銀行論（大學叢書） 崔曉岑著 *（二版） 精裝一冊三元二角

是書乃著者撮其數年留英攻讀中央銀行一題時之積稿，并證以其在金融界實地觀察之心得而編成。從外國制度敘起，而以討論我國事實問題作結論。書共十餘章，四百餘頁，材料豐富，統計數字及所採中外主要銀行法規，直至民國廿四年五月為止，極為新穎。

工資理論之發展（社會研究叢刊） 樊弘著 *（二版） 一冊五角五分

信託及信託公司論（經濟叢書） 細矢祐治著 資耀華譯 （二版） 一冊九角

貨幣學（大學叢書） 王怡柯編譯 （二版） 精裝一冊二元五角

金本位之理論與實行（社會科學小叢書） R. G. Hawtrey著 崔曉岑譯 （二版） 一冊五角

財政學（大學叢書） 尹文敬著 平裝 *（二版） 上冊一元八角 下冊一元三角 精裝 *（三版） 一冊四元五角

財政學新論（大學叢書） G. F. Shirras著 許炳漢譯 *（三版） 精裝一冊四元二角

賦稅論（大學叢書） 胡善恆著 *（二版） 精裝一冊四元 平裝二冊三元

本書薈古代極純粹之思想及近代最精確之理論，解釋賦稅組成一理論體系，並以賦稅不當僅求公平的分配，尤應有增進生產之效能為立論要旨。

〔附註〕本廣告內所列版次，係敝館復業後重版次數，版次上加有*符號者，係復業後初版書之重版者。

201

上海泰和興銀公司發給股息通告

本公司念四年度股息業經三月一日股東常會議決即日開派除專函奉達外特此登報週知希各股東攜司股息收據逕向本公司支取為荷

上海電力公司六兩銀兩優先股第二十四次付息通告

本公司六兩銀兩優先股按季股息每股銀一兩五錢准於一九三六年四月一日遵照一九三五年十一月四日中國國民政府公佈之法幣令以折合率銀〇·七一五兩合法幣一元折合法幣分別發給一九三六年三月十六日登記之股戶再本公司股份名冊並不停止過戶之登記特此通告

秘書兼總張 戴戈登啓 三月十四日

中國建設銀公司發付正息紅利通告

茲經本公司第二屆股東常會決議定於三月十六日起開始發付二十四年度正息及紅利屆時請各股東携帶股票連同收息條向本公司領取除另函通知外特此登報公告

金城銀行召集股東常會通告

茲經本會議決本年股東常會訂於四月十二日下午一時在上海公共租界江西路總行開會請各股東於開會十日前攜帶股票至上海總行驗取入場劵以憑到會如有因事不克親自到會者務於期前函知本會並出具委託書交由他股東代表惟不得委託非本行股東代表除分函外特此通告

金城銀行董事會啓

上海中英大藥房股份有限公司股東年會通告

本公司經董事會議決定於國曆四月十一日（星期六）下午三時在福州路一家春二樓舉行股東年會報告上年度營業決算賬略及改選本屆監察人等事項務祈各股東準時蒞會除函奉達及附送會證外特此通告再自開股東會一個月前照章停止股票過戶合併聲明

龍章造紙有限公司股東年會並發息廣告

本公司經董事會議決訂於國曆三月念九日下午二時開股東年會屆時請各股東到新永安街十七號本公司會議並訂定國曆四月五日發息特此廣告 念五年三月八日

李承威承武啓事

先嚴彥士公諱惟恒於民國念五年三月九日棄養生前為人担保頗多承威承武年幼無知自即日起所有担保事件無論書面口頭一概無效特此鄭重聲明

商辦閘北水電公司通告

茲因添設低壓線路訂於三月十五日上午八時起至下午四時半止停止輸送寶安路（四達路至歐陽路）歐陽路（東體育會路至吉祥路）四達路（司各脫路至歐陽路）吉祥路（吉祥路至寶安支路）司各脫路（楊家角貫中路）等處電流以便工作除呈報公用局外特此通告

最芬芳　最可愛

久負盛名

紅錫包香烟

永泰和烟草股份有限公司總經銷

(C1-31)

兄弟律師事務所 樂俊偉律師受任常年法律顧問

南京飯店　華僑同學聯合會　全國郵務總工會　上海市總工會　全國郵務職工總會　中國捲烟紙製造廠　中南飯店　恒泰祥號劉炳生君　康餘堂經記藥號　國光新聞社　華華中學　上海新聞社　晨風電訊社　劉志芬女士

事務所 愛多亞路二四七號大東樓 電話一〇二九八

鈕鶴皋等破產管理人會計師陳日平對於鈕天一堂房東蔡德鳳駁覆之詰駁

昨閱民報載有蔡德鳳駁覆會計師對於鈕天一堂啓事之聲明一則此種抹煞事實不顧法理之言論會計師本擬不再置辯靜候管轄法院之裁判惟事涉職責信譽不得不加以駁詰以明曲直查該房東前已於新聞報啓事稱鈕鶴皋勾串債權一私擅出盤今又於民報宣稱該債務人罔顧房東利益藉口破產串人推受盤要挾折扣付租敷衍游約未與房東晤面為具體解決置房主權益於不睬反欲以損害恫嚇任何情法無此專橫語惟查鈕天一堂號自店主鈕鶴皋狀奉法院裁定宣告破產並經敝會計師接管後該鈕鶴皋已無管理及處分之權該房東謂其有「勾串債權」及「串人推受盤」之行為定已有所根據應請指明事實依法究詰若謂罔顧房東利益一節則始由破產人鈕鶴皋引導債權人代表監查人周毓文律師前赴該房東處商洽將舊欠房租一千二百元減讓二百元即付一千元以清欠租並對受盤人繼續租約兩事均經該房東親自認可且嗣經敝會計師及事務員偕同監查人周毓文沈柏清及受盤人代表樓雲龍等一再往付房租並辦承繼租約手續該房東竟避而不見何得謂罔顧房東利益要挾折扣付租並未晤面為具體解決至言「恫嚇」「專橫」一究何所指應請一併指摘明白否則任意抹煞事實肆行詆毀有涉他人信譽於道德法律均不容許尚望注意

陳日平會計師事務所 北四川路七浦路八號大橋大廈 電話四〇二七五號

范剛 馬樂鳴 律師證明 湯王氏 湯暢嶺即君飛 脫離母子家屬關係通告

茲據上開當事人來所聲稱湯王氏前嫁與湯暢嶺之父湯鶴卿為繼室並未生育湯暢嶺乃前婦所生在民國十年間湯鶴卿逝世嗣後因發生遺產糾葛曾經調解協議脫離母子關係迄今未及數年又擬推翻前議以致糾葛叢生旋經友人力勸並念親屬起見雙方同意故特協議永遠脫離母子關係及永遠無遺產糾葛簽訂筆據委請貴律師等證明各執外特再委請貴律師等代表登報聲明等語前來准此合亟代為登報通告如上

事務所 四川路二九九號 電話一七五六六號

鄭定灤 潘健伯 律師證明 國光製膠廠賈夷靖君等推受 高春炎君 盤啓事

據上開當事人共同來所聲稱國光製膠廠因無意營業經股東會議決將該廠蘇州廠基地廠房及上海事務所內全部生財什物並蘇二廠暨附近所有田而權一併估價推盤與高春炎君為業至前國光製膠廠各股東所訂立合同議據概行作廢茲於二十五年三月十三日雙方辦理推受盤手續竣事即以盤價抵償該廠所欠受盤人墊款並訂立推受盤據除由貴律師等證明外再請代為登報公告等情前來據此合亟代表登報啓事如上

中正法律事務所 南京路大陸商場六〇九號 電話九〇六二七號

國光製膠廠總經理賈夷靖鄭重啓事

本廠各股東因無意營業一致議決推盤與高春炎君一切手續均經辦理清楚本人自創辦國光以來在外並無欠人款項及一切担保情事恐有無恥之徒假借本廠或本人名義在外蒙混欺騙致受愚弄深恐外界不明事實故特鄭重登報聲明

國光製膠廠賈夷靖啓

蘇偉南律師代表徐秋帆警告呂鳳仙啓事

茲據上開當事人聲稱本人於民國二十二年十二月三日在上海與呂鳳仙結婚不料呂鳳仙忽於二十三年六月間乘本人出外工作之時將所有什物席捲而逃迄今不見回來為此委託貴律師代表登報警告限其三日內回家等語前來合亟代表登報如右

事務所北京路一九〇號 電話一二三七〇號

張國華律師代表進步大旅社召盤啓事

據上開當事人聲稱本社主他就難遷願將開英租界舢板橋南堍進步大旅社廉價出讓如願意受盤者請至貴律師事務所或本社帳房接洽委請代為登報召盤等語用代登報如上

事務所麥特赫司脫路三八弄二十四號 電話三一八五八號

潘仁希律師代表余生源和協記南貨號推受盤聲明

茲據上開當事人稱南市余生源和記南貨號因各股東無意繼續營業已將全部生財店基貨物以及賬款附股並牌號等一併推盤與余生源協記受盤為業所有推盤前未了糾葛以及對外代人担保等事仍歸和記理楚均與協記無涉除委由貴律師證明簽立推受據外再請登報聲明等語前來合代聲明如上

事務所貝勒路梅蘭坊第二十二號 電話八五一七六號

全國縣政討論會議 今日在行政院開幕

（京訊）全國縣政討論會、頃經行政院行政效率研究委員會籌備就緒、定十四日下午三時在行政院開幕、屆時出席代表、將有中央地方縣政專家四十八人、由政務處長蔣廷黻主席、會期定二日、茲將該會討論範圍、探誌如次、

地方財政

（一）土地陳報、爲整理田賦之首要步驟、中央所定辦法、在各地方實行、關於程序及經費等項、是否尚有補充之處、而各地方實行以來、有何成效、所經過之困難、如何解決、（二）田賦收入、爲地方政府收入之重要來源、現財政部已實行廢除苛雜、若不整理田賦、則地方經費將益感困難、整理田賦、除土地陳報、清丈外、如冊書及徵收方法等之改善、均屬要着、各縣辦理經過之遇何困難、均得何成效、（三）地方徵收制度、極爲紊亂、有由縣政府或財政局徵收者、有由公安局直接徵收者、有由教育局直接徵收者、有由省設局包商徵收、而地方分潤附加者、有由地方自行包商承收者、應如何整理統一、剿匪省份行營規定各縣政府設經徵處、以統一徵收、已實行各縣之經過情形如何、（四）現在各縣財政、從其集中數目上看、固覺其貧困、而從其分散程度上看、則各項經費用途、未盡合理、應如何體察需要緩急、以統籌分配、（五）各縣財務行政、在收支上、多係直綫式往來、無互相制裁之機構、易啓弊端、江浙現行會計稽核獨立制度、著有成效、依各縣已經實行之經驗、在確立此制度之進程中、有如何困難、而此制度本身、尚有何點、再應改善、（六）縣金庫制度、就保管方法、可分甲、獨立金庫制、乙、委託金庫制、丙、銀行存款制、在實行上、大抵以丙制爲便、各縣業已成立之金庫、係採何制、而無銀行設立之各縣、將如何辦理、（七）縣政府之行政經費、名義上雖有預算、而實際上則無異於包辦、收支上亦與預算不相符合、如此情實、有何改善的方法、（八）地方公款、往往爲土劣所把持、收入不少中飽、事業受其影響、應如何整理、以期涓滴歸公、

地方民政

甲、裁局爲科、（一）裁局爲科後、縣行政經費究能節省若干、行政效率是否較前提高、公文處理手續、是否較前簡捷、（二）裁局爲科、而實際上不能合署辦公、能否收集中辦事之實效、（三）縣政府各局、原應一律改科、但因各地方情形、未必相同、亦尚有未盡改設者、其原因何在、（四）縣政府爲推行政令、應設科數、亦因各地情形而有不同、請各就當地情形舉論之、（乙）分區設署、（一）區長資格規定頗嚴、（剿匪省份各縣分區設署辦法大綱第八條）在實行是否發生人選之困難、如何補救、（二）區署經費、照規定撥充之辦法、是否達到預期最低之數目、（見行營治字第一八三一六號公函）不足時、如何補救、（三）分區設署實行以後、政令推行、是否比較以前收指臂相使之效、深達民間、（丙）保甲與地方自治、（一）查現在各省有專辦保甲、停辦自治者、有自治保甲兼辦者、兩種制度意義、究有不同、就目前情形論、何者爲適、而保甲之辦理如何、始能與自治相爲表裏、發揮所長、（二）現在辦理保甲經費、來源不外由保甲內任民徵集、或地方原有公款撥充、此種來源、是否可靠、是否加重民衆負担、除此種來源之外、尚有何種不加重民衆負担之籌措方法、（三）保甲長產生之方式、應由保甲居民推選、抑應由縣府指派、保甲長是否應採有給制、其利弊

建設行政

（一）建設行政之組織與運用、如何可實現建設合一的主張、各縣現行辦法、業已注意此問題否、其成績比較如何、（二）江蘇省有縣建設委員會之組織、縣建設主管機關、採取委員制、與採取獨任制之效率如何、（三）山東省曾有各縣添設建設工務生辦法、實行以後、成效如何、能否推行於各省、以期容納各大學理工畢業生、俾負下層切實建設工作、（四）改良農產、爲縣建設最基本之工作、而防旱防澇、爲改良農產重要之工程、應如何利用科學的方法、復興農村、各縣辦理經過、若籌集經費、羅致技術人才之困難、有何善法解決、而原有農業試驗場、農業推廣所、農業學校等、若有名無實、又應如何整頓、（五）徵工築路、在保甲辦理完善以前、輒易爲土劣藉爲魚肉良民之口實、而飲食與工具、皆由貧民自備、貧民慮或不勝負担、各縣辦理經過情形如何、如何可解決困難、（六）徵工築路、往往未計及養路辦法、故在初築時、尚可利用、而因路面易破壞、旋便荒蕪、救濟有何善法、（七）年來各地方對於農村金融之救濟、甚見努力、如合作運動之提倡、農業倉庫之創辦、然事實上果有何效果、而縣單位之農村金融制度、曾有通盤籌計、以期其確立否、（八）倉儲之作用、原有備荒、而當此國際情勢、其實當不止於備荒、現行規定辦法、各縣能否辦到、而其管理方法出入之間、爲弊病所在、各縣辦理經過情勢如何、

教育衛生

（一）現行教育制度、如訓育方法、教科內容、與地方的需要、是否相適應、（二）各縣所辦之民衆教育館、農民教育館等、類多虛縻經費、實效甚少、現江蘇已有停辦民教館、改組縣黨部、即以此兩項節餘經費、撥用於公民訓練、改革伊始、成效未易逆覩、其他各省可否踵行、對於公民訓練、有何具體切實辦法、又公民教育的實施、有用學校形式者、有用無線電講演者、孰爲有效、（三）教育經費來源、多出自地方附加、今當廢除苛雜之際、遂致不易維持現狀、更未易言發展、如何整理原有公款、以期收入之增加、如何寬籌、以期教育之發展、（四）各縣衛生事業、多未具規模、而防疫醫療、助產節育等工作、關係國民健康甚大、應如何利用原有慈善救濟事業之經費、或籌新來源、成立縣醫院、推行保健工作、以增進國民之健康、

縣政關係

（一）縣政事業、經緯萬端、欲兼顧並營、人力財力、皆有所限、設施步驟、不能不有緩急先後之分、依各位所見、目前究以何種工作最關國計民生、而宜集中力量、立程限功、（二）縣政建設、非縣長一人之力可舉、是以佐治人才、必須慎擇、但須具備何種條件、始克當理想之選、合實際之用、應如何確立訓練銓衡之制、然後得適才適位之效、（三）各縣由省政府規定召開之會議頗多、如黨政談話會、縣政會議等、事實上會議所得之效果若何、應如何運用此項會議、而於政令推行有利、（四）中央籌備於本年內召開國民大會、縣政府對於此項籌備、應注意何事爲最重要、（五）各省政府常因圖治之急、政令繁多、或未顧及縣政府之人力財力、縣長對於此種情形、認爲其影響於縣政之設施者如何、（六）督察專員之設立、有規定兼保安司令者、有規定兼縣長者、有僅負督察責任而不兼負實際政務者、就縣長的立場、依各個的環境、對此不同之方式、覺其得失利弊如何、

司法制度

一、兼理司法制度、在縣鄉久爲世病、而現行司法制度、亦苦纏累、人民對之、因其程序頻繁、應如何補救、二、各省往往規定羈押未決犯之最高額、額內口糧、由省庫支給、逾額口糧、由縣長自籌、各處情形如何、此種辦法、是否使縣長增加若干之困難、三、各縣司法吏警、往往借端敲詐、積弊甚深、應如何整飭、四、各縣監獄、建築簡陋、待遇囚犯、又多黑暗、故瘦死越獄、時有所聞、應如何整飭、

交通附捐及濬江附捐 交鐵兩部詳細意見

謂將妨礙業務影響工商業

政院議決由財部再行計劃

（京訊）財政部前以近年揚子江黃河兩岸水患迭作、擬議徵收濬江附捐及交通附加捐、俾能籌集鉅款、以充水利建設之用、曾呈政院交財政交通鐵道三部審查、審查結果、以加征交通附捐、必將妨礙業務、至關稅附加、苟就進出口貨同時徵收、影響國內工商業甚巨、請仍由財部再行縝密計劃、該審查案、業經十日院會照審查意見通過、交鐵兩部詳細意見如次、

交部對附捐意見

一、關於郵件部份、（一）每次增加郵費後、信件數目均大爲減少、按向來信件數目、因經濟界之自然演進、均年有增加、民國十一年至十四年、每年平均增加二千餘萬件、十四年郵資由三分加至四分後、次兩年信件數目、比前平均增加之數、共減少三千餘萬件、二十一年由四分加至五分、加以東三省郵件之停頓、信件數目比上年驟減八千餘萬件、若按件加捐、則無異加價、實屬得不償失、（二）近來經濟衰落、普通信件五分、已屬昂貴、人民實無能力增加負担、（三）普通信向不登記、若必按件收捐、恐數目無從詳覈、不免弊竇叢生、故歷年從無以此法收捐之例、至快信一項、必須特別迅速、加捐則所收無幾、而手續繁瑣需時、殊難辦到、（四）照原擬辦法、普通郵件、每件增捐半分、重要郵件增捐一分、就國內平信計之、爲百分之十、就本埠信函計之、爲百分之二十五、就快遞掛號信計之、爲百分之六及百分之八、較之鐵道電報、增捐百分之三者、高出數倍之多、自亦未盡妥善、（五）如僅就掛號信加捐、每件應爲半分、則每月捐款、約計不過數千元、除去捐票印費、紙張及冊報人工等費、所得更爲有限、二、關於電報電話部份、（一）國際電報電話收據、未便加收附捐、因國際電信公約、（我國爲該公約締約國之一）及我國與外國所訂報話務合同、均規定雙方報話費、來去均應一律、故未便徵收附捐、（二）國內電報短件、如一律收附捐、則手續繁瑣、決非現在電局人員所能辦、如自二三元者起、徵收附捐百分之三、每月所得附捐、約計至多不過二三千元之譜、（三）市內電話租費、難徵附捐、因我國市內電話租費、實已極爲高昂、（平均每戶每年納費一百零八元、而日本東京用戶每年僅納費四十五元）近又略有增加、似未便再徵附捐、增加用戶負担、且國營電話、爲數無多、而收捐易起糾紛、（四）長途電話、每次通話納費、多僅國幣數角、（以全年話費與通話次數、平均計數、每次通話費爲六角七分）如果徵收附捐、所得均爲一二分之小款、實屬異常瑣屑不便、

鐵部對附捐意見

（一）查十九年四中全會、曾議決取消鐵路附捐、自是以後、各省有因救濟水災、請求徵收鐵路附捐者、均經行政院根據上項議決案、予以否決、此次議徵附捐、在鐵路方面、似於法令有所抵觸、（二）本部年來鑒於農商各業之衰頹、人民生活之困苦、故對於客貨運價、均採減低政策、藉謀救濟、例如客票基本運價、去年已由一分七釐減爲一分五釐、貨物運價、核減尤夥、現如加徵百分之三、則不獨與向來政策相違、而年來減低運價之效用、亦將無形消失、循至客貨不勝負擔、減少運量、影響國營鐵路收入、尤爲可慮、（三）我國各路貨運、以礦產品及農產爲大宗、禽畜林產製造等品、較居少數、二十年各路客運加價、因礦商反對、煤價並未增加、故二十一年各路礦產品延噸公里總數、突較上年增百分之十二、其他貨物、則均減低、足徵加價之影響、實非淺鮮、現值外煤傾銷、國煤疲滯、如再增負担、則將益陷於困境、倘煤價照舊免征、則加價之大宗貨物、厥爲農產品、以近來天災匪禍、農村凋敝不堪、農產入超、年有巨額、朝野正力圖救濟、對於農產貨物、似亦不宜增加運價、至於其他貨物、即令加價、所得甚微、無補艱巨、抑尤有進者、丁茲世界經濟衰落、我國經濟尤感困難、鐵路職司交通、正宜運用廉價運輸、使內地產品易於流通、其出口者、亦得利用較低運費、減輕成本、競銷於國外市場、似不宜提高運價、致貨價產銷、兩蒙不利、鐵路收入、亦受影響、（四）各路經濟狀況、近年均感困難、例如京滬滬杭甬兩路、因受水道及公路競爭、收入銳減、各項債款、本利無力償還、最近兩月來、本部爲維持該路等債信、迭次設法籌劃、代爲支付、湘鄂南潯兩路經濟情況、更形竭蹶、端賴本部及他路協撥款項、維持必要支出、以上各路、現正積極籌劃整理、膠濟則因贖路之期、限將於二十六年屆滿、而四千萬元之日金、現尚無着、津浦隴海勉維本身開支、惟償款本息、則已久未償還、平漢正太、雖略有盈餘、然代他路負担過重、亦感不敷、再查各路因政府交辦各項必要設備及工程、增加負担、亦屬不少、如實行加價、影響路收、似亦應加以考慮、（五）京滬滬杭甬膠濟隴海南潯等路、所負外債甚重、如加附捐、債權方面、恐影響路收、發生異議、勢難實行、亦將不即獲同意、但爲保障債權利益、允移作他用也、

燕大試驗場 育成改良穀種

試種八年成績優良 產量與品質均豐富

（北平通訊）燕京大學作物改良試驗場、成立已十二載、專從事於穀、小麥、高粱、玉米等四大作物之改良工作、除小麥已有籽種準備推廣外、該場並用科學方法、育成改良穀八一一號、經八年來試驗之結果、產量品質均較農家良種爲優、本年並擬先向冀省各縣鎮村推廣、可問世、其已經地方試驗證明生長良好者、有宛平、大興、房山、保定、寶坻、通縣等處、該場並印就說明書、準備分贈各方、改良穀八一一號、四月中旬下種、九月上旬收成、該穀幼苗綠色、植株高大、穗中長、不鬆不緊、（約尺許）、帶長毛、耐風、白皮黃米、米粒較標準米粒大、優點有三、一、產量高、八年試驗結果、多百分十四至五十一、平均增加百分三十四、二、品質佳、改良穀八一一號米粒大、色鮮黃、燕大家政學系襲蘭珍博士煮飯試驗結果、據覆函稱「據吃者的眼光、試驗八一一號最中意、他的米粒比旁的幾種都大、（因爲試驗的不只一種）煮成飯以後、他那鮮明的黃色、比市上的小米一顆一顆的漂亮、總而言之、我們以爲八一一號比市上的優美」、三、抵抗「看穀老」、俗名「看穀老」之「白髮病」到處出現、爲害甚烈、民國二十三年、該校作物改良試驗場調查三十六塊穀地中、統計平均爲害率爲百分七點九、最高達百分二十九、民國二十四年、繼續調查三十二塊穀地中、平均爲害率爲百分八點八、最高達百分之五十一點四、但改良穀八一一號於民國二十三年、接菌試驗結果、並無病株發現、民國二十四年繼續試驗、無病行中、僅一行內發現病株二棵、估千分之三、而受病較多之品種、則達百分三十四、但該改良穀向有病株、成熟不早、不能抵抗粒黑粉病兩缺點、而燕大作物改良試驗場已研究補救辦法、除試驗土地適宜外、以炭酸銅粉拌種籽植、則可防止粒黑粉病云、

即期付款票據 有支票之效力

司法院之解釋

（京訊）司法院據江蘇高等法院呈請解釋票據法疑義、該院解釋如下、（一）票據載明祈付即期洋若干元字樣、印足以證明支票之性質者、雖未記明支票二字、依票據法第一百二十一條第一項第一款規定、應認有支票之效力、（二）錢莊亦係銀錢業、依同法第一百二十三條規定、自得爲支票之付款人、已令仰法部轉飭知照矣、

錫麵粉廠全停工

廠號存貨共僅數萬包

（無錫通訊）本縣麵粉廠、共有茂新一二兩廠、九豐、泰隆等四家、所出麵粉、銷路甚廣、及於華北各省、自九一八後、東北淪亡、粉銷遂受一大打擊、近年以來、因各地水旱交加、銷路又見起色、年有盈利、去夏各地麥收欠豐、各廠原料未能暢辦、本年自開工以還、且麥價日益加昂、米價爲貴、麵粉市況更佳、各廠均已出貨、而原料已乏、各米行存貨、亦已售罄、經各廠派員分赴各縣收買、各縣亦已籽粒無存、不得已相率停車、刻下各廠所存麵粉、已不足萬包、各麵粉號存貨、亦僅四萬餘包、如無洋麥洋粉進口、則價格必昂、昨（十二）日各麵粉號市價、綠山麓、綠兵船牌、每包售洋三元三角、四角二分、紅山麓每包三元二角七分、各麵館方面、不日亦將漲價、

皖北淮河待治

正陽商會請修蚌正段

（蚌埠通訊）安徽省政府、以皖北河道失修、春汛堪虞、決就中央續撥之水災工振公債十萬元中、指定九萬元、興修皖北河道、業已分配竣事、正陽一段、分別測浚、正陽商會以淮河蚌正一段、在交通商業上佔重要部份、值茲春荒嚴重、災民待哺之際、實有儘先興修以工代振之必要、除電請省政府暨省災區籌振委員會、請求早日興工外、復函請蚌埠商會、一致籲請實現、以利商運、而救災黎、此間商會接函、已查照辦理、

刺張葦村嫌疑犯 諶峻岑自縊身死

諶畏罪縊死獄中 張案可暫告段落

（青島通訊）據濟南來客談、山東省黨部執行委員兼候補中央委員張葦村、於念四年一月三日下午九時許、被人刺殺於濟南進德會中孔雀亭畔、案懸經年、未獲結束、山東省政府主席韓復榘氏、於此案發生伊始、以爲魯省數十年來未有之重案、當時極爲震怒、曾嚴令部屬認眞緝拏、以期破案、而慰死者、彼時因此案而受嫌疑者、計有省黨部特務室主任諶峻岑、及特務員等多人、迭經韓及總部軍法處處長史景洲、及孫蘊鳳、劉耀庭、一再偵訊、結果分別開釋、惟諶峻岑之嫌疑重大、未與開釋、至今一年有餘、羈禁於軍法處中、迄未出獄、詎於本月五日、諶竟在獄中畏罪自縊身死、諶之遺櫬、已停寄於會館中、待其家屬到濟領葬、聞諶係湖南人、至此懸擱經年之刺張案、告一結束云、

定海高亭漁民饑荒

地方當局集議救濟

（甯波通訊）定海高亭蒲嶴、居民約一百七十餘戶、均以捕魚爲業、今春出洋回汛、一無所獲、致生計大感困難、地方當局、現集議先由借一鎮鎮長黃鈞、募集銀一百五十元、購辦茹絲、發放饑民、一面請求縣府救濟云、

松江籌建中山公園

籌委第四次會議

（松江通訊）中山公園籌備委員會、於日前召開第四次會議、出席委員、沈聯璧、李景仙等、由沈聯璧主席、討論擬具草圖、及計劃內容約三點、（一）就原有河形、取土平地、（二）建築北部園牆、及大門東面鉛絲界線、（三）建築三五間簡單房屋、由沈委員聯璧負責辦理、

嘉善限期登記蓄婢

（嘉善通訊）本縣縣長於樹楷、奉省令嚴禁違反人道之蓄婢及變相之養女、特限三月一日起至六月底止、爲調查登記期、凡蓄婢與婢本人、迅向公安局投報、以俾恢復自由、如敢違背、則處以十元以上之罰鍰、決不寬宥、倘有未滿十六歲或無家可歸者、由救濟院作監護人、准其收留保護、

錫開浚各大河道

限十五日前一律開工

（無錫通訊）本邑縣政府、奉令辦理勞働服務、除關築德原路外、並訓令各區長、開浚四鄉河道、各區長奉令後、當將應浚河道名稱、呈報縣府核奪、計第二區坊泉牙橋河、秦塘河、第三區新安溪運河、第四區西河、蔡亭橋河、新瀆橋市河、第五區寺頭河、第六區橫河、候墅河、第七區潘墅港、板橋港、徐仲橋港、第九區北七房浜、第十區楊墅園河等十四河道、並限本月十五日前、一律開工、各鄉鎮保甲長應負監工之責、

錫籌建公共大會堂

（無錫通訊）本邑第一區公所、昨（十一）開第七十五次區務會議、議決（一）本所二十四年十一十二月份計算書、業經編造報縣在案、應予追認、（二）本區各鄉鎮公所事務員、宜加以短期訓練、由區公所擬定辦法施行、（三）民治國家人民集會、實爲重要、但本區尚無相當場所、擬籌建公共大會堂、由區長爲籌備主任、鄉鎮長爲籌備員、定名爲「第一區公共大會堂」、暫定經費四萬元、（四）全區小菜場、僅有七處、應在街市繁盛之處、設置臨時小菜場、（五）自治研究會所存自治常識、由鄉鎮公所開學領取、（六）奉令掩埋京滬等路浮厝棺木、以重公共衛生、（七）奉發普遍種痘辦法、由各鄉鎮公所宣傳種痘利益、設法辦理、（八）本年度區內通惠路補植行道樹、由區公所派員勘定地點、計劃辦理、

蕪湖廢除雜捐

計爲柴炭等七種 商會已通告週知

（蕪湖通訊）蕪埠水陸四達、華洋雜處、人烟至密、辦理公安、衛生、行政之公安局、較省境其他市鎮、爲重要、歷來局長人選、直由省府委任、應需警餉、依現時情況、由省庫月撥千餘元外、則恃就地月徵之房舖兩捐、爲收入大宗、另抽柴草紗廠典質、小輪、磚瓦米糧柴炭各捐、年收約數千元、以補不足、此外暗行私收花粉妓女歌女娛樂土膏津貼、均不在內、前局長張宗汾、貪污瀆職、[illegible]

教育與體育

國際籃球決賽 中美今晚會師中園
中華如再勝即獲錦標 乙組俄對菲列濱決賽

國際籃球、中美之甲部賽、我軍已以一分之先、奪得第一次勝利、於今晚八時在中園作第二次競爭、如能續獲捷音、則本屆錦標、當歸我方、萬一美人告捷、則尙須作第三次比賽、以定最後得失、乙部中取得決賽者爲俄菲兩邦、定今晚七時決戰、以定錦標之誰屬、入場券一律大洋一元、兩場秩序列左、

賽隊名	組別	時間	裁判員	
俄羅斯對菲列濱	乙決	七時正	瞿鴻仁	江良規
中華對美國	甲部	八時正	吼勃	張彼德

初級杯決賽 優游乙對蘭開夏在逸園
▼甲組賽東華優游雙出馬

西聯足球賽、今日計有十八場分別作戰初級杯決賽、蘭開夏對優游乙、下午二時在逸園交鋒、優游當能擊敗英軍、取得是項冠軍、甲組東華對蘭開夏、優游對蘇亮爾、以平日戰績觀察、勝利亦可預操、惟陳鎭和上週在逸園動作不愼、當時曾被擴出場、聞該會委員會對彼將有嚴厲處置、今日能否出場、是一問題、倘果成事實、則優游實力當受影響、且於甲組前途、强旗實多、爲該隊杞憂無已也、玆將今日各組秩序及優游陣容例左、

▲下午二時正

比賽	組別	場地	裁判
蘭開夏對優游乙	初級決	逸園	台維持
	巡邊員	愛乞生	張志仁
東華乙對西捕乙	乙組	中園	陳吉祥
英海軍對聖芳濟	乙組	跑馬廳	奧德惠
華捕對靑華	丙組	膠州園	張樂
卡爾山對俄僑	戊組	跑馬廳	庫來司尼
葡萄牙對培德	戊組	跑馬廳	勃倫尼
亞細亞對救火	戊組	虹口一	萊顏士
尸B對電力	戊組	虹口二	呂葛馥
蘭斯德對飛公	戊組	虹口三	倍能

▲三時三刻

比賽	組別	場地	裁判
蘭開夏對東華	甲組	逸園	何春輝
優游對蘇亮爾	甲組	中園	沈回春
猶太對法商	甲組	跑馬廳	那愛脫
臘克斯對西捕	甲組	跑馬廳	李諾斯
葡萄牙對西商	甲組	膠州園	海爾
亞佩倫對國貨	戊組	虹口一	馬立司
鐵路對友聲	戊組	虹口二	吳守衡
維華對維嶷士	戊組	虹口三	倍能
丁華對光陸	戊組		唐仲光

▲優游陣容

甲組 張榮才 陳鎭祥 江善敬 雲逢霖 許竟成 梁樹棠 王南珍 陳鎭和 鍾育祥 劉始讚 鍾勇森

乙組 王才高 張容 朱繆 麥廷琳 顏連進 蔣兆祥 孫惠培 羅斗元 許文奎 奚巧生 程貽澤

本年度 蘇省中等學校 體育實施綱要
教部准予備案

教部據江蘇敎育廳呈送、江蘇省中等學校二十四年度體育實施綱要、已指令准予備案、綱要之原文如下、

(子)總綱、㈠凡本省公私立中等學校自本年度起均須依照本綱要之規定、對全校學生施行嚴格之體育訓練、㈡各校實施體育訓練、應以左列各項爲最後目標、同時或分期用切實之方法獲眞實之結果、甲、使每一學生之體格得充分發育、乙、使每一學生之體能足以應付一切環境、丙、使每一學生之精神能活潑堅毅、丁、使每一學生之行爲能自然合於團體紀律、戊、使每一學生之生活有蓬勃之朝氣、㈢各校於本年度內應完成全校體育行政之系統組織、作實施全校學生體育訓練之中樞、㈣各校自本年度起應確立體育經費預算、減除無謂耗費、增加必要建設、㈤各校自本年度起、應製定擴充體育建築設備之具體計劃、分期實行、以應本綱要實施之需求、㈥各校自本年度起、應依照部頒中等學校體育課程標準及本綱要之規定對於體育課程、早操課外運動、校內外運動比賽等一切體育活動、製定詳細計劃切實進行、㈦各校自本年度起、應依照本綱要之規定對學生體育訓練成績施行嚴格考核、不及格者不得升級或畢業、㈧各校自本年度起應切實辦理學生體格測驗、每學期至少一次、以作實施體育訓練之根據、㈨本綱要之推行、各校校長教導主任、訓育主任、事務主任、初中部主任、各級級任導師、體育教員、及童子軍教練員、軍事教官、校醫、應共同負責、全校職教員均有協助之義務、㈩本綱要推行之成績、由省縣督學及特派人員隨時以憑獎懲、

(丑)行政、㈠各校應組織體育委員會主持全校體育行政、㈡體育委員會由校長教導主任、訓育主任、事務主任、初中部主任、體育教員、童子軍教練員軍事教官校醫及熱心體育之職員組織之、由校長指定體育教員一人爲常務委員、㈢體育委員會每學期至少集會三次、其職權如左、甲、於學年之始確定年體育推行計劃、乙、編核體育經費之支用計劃及支用實況、丙、計劃運動場地及設備之擴充或整理、丁、審訂全校體育活動管理各項辦法、戊、課學校衛生之進步學生生活之改良、己、其他有關全校體育之改進事項、㈣體育委員會常務委員承校長之命及體育委員會之委託、依照本綱要之規定計劃及執行全校體育事宜、並按時將實施情形編爲工作報告、提出每次體育委員會討論審核、㈤各校應領導全體學生組織各種體育團體、俾收普及發展之效、㈥各校學生組織之體育團體、無論何項活動、均應受體育委員會之節制與指導、

(寅)經費、㈠各校應將學生繳納之體育費、學校預算內之體育經費、及其他屬於體育之經費、由體育委員會另編支用計劃及支用實況、於學年開始及終了時、由校長分別專案呈報、㈡各校體育經費應專供體育消耗及設備之需、不得任意挪用、㈢各校體育經費之支配標準如左、甲、體育消耗費如運動用品之購置、設備之修理等費、不得多於全數百分之五十、乙、體育事業費、如本校運動會及對外比賽等費、不得多於全數百分之二十、丙、體育設備費如運動場地之建築、固定設備之購置等費、不得少於全數百分之三十、

(卯)設備 ㈠各校應遵照廳頒各校體育設備最低限度標準方案、擬具分期擴充計劃、連同經費預算、分別呈准辦理、㈡各校應盡量利用校內空地、佈置體育環境、藉以引起學生之興趣、而收效於無形、㈢各校應設法利用鄰近校外之天然環境、供學生體育訓練之用、㈣各校運動場地及設備、在可能範圍內應設法開放、供鄰近民衆業餘運動之用、但宜訂立詳細管理辦法、㈤各校應有相當室內運動之設備、使雨雪期內學生得有適量之活動、

(辰)體育科、㈠各中等學校體育課程鐘點、必須遵到部頒標準、不得短少、㈡男女同校之學校女生、應與男生分班上體育課、女生人數過少者、得另訂時間合併上課、㈢飯前飯後一小時內及每日四點鐘以後、均以不排體育課爲原則、㈣上體育課時、學生應先行整隊、待教員到場、由班長發令立正致敬、㈤學生出席缺席人數及缺席姓名、由班長於整隊後查點淸楚、報告敎員、㈥上體育課時、敎員應注意紀律訓採、以增進訓管之效能、㈦上體育課時、學生應一律穿制服或運動服裝、遠旨作無故缺席論、㈧體育課應敎授運動基本方法爲主、不得任學生之好尙隨意活動、㈨體育課應以全班學生有均等活動機會爲原則、必要時得按上學期各生體育成績試行能力分組、以維學生運動興趣、㈩體育敎員對於體育課程之敎材、應事先編製進度及細目依照實行、但器械操及墊上運動敎材、以廳頒之敎材爲標準、除酌加補充敎材外、各校均應遵守、(十一)凡二十四年度起所招新生、均應依照廳頒器械操及墊上運動細目如數敎學、以前各年度舊生各校得酌量其敎學程度、加以變通、仍須合於下列數量上之標準、甲、初中一二三年級每學年內、至少須教學器械及墊上運動功作十五種、乙、高中一二三年級每學年內至少須敎學器械及墊上運動功作十種、丙、職業學校視鐘點之多寡酌爲減少、(十二)體育課敎材種類之分配、悉依部頒標準施行、但每次上課柔軟操式器械操或墊上運動之敎學時間、不得少於二十分鐘、(十三)體育課敎材之選用、應以發達機內增進奮鬥勇毅果斷合作犧牲等公私品德者爲主、遊戲娛樂者次之、(十四)女生得酌量採用器械操、初中時期、尤宜多量施用墊上運動舞蹈、以健身土風舞類爲主體、輕器械操得用以代柔軟操、(十五)女生體育課例假、各校應有嚴格之規定、及詳細之記錄、以維身體之健康、而免不良之結果、但遇借此規避者、必須予以嚴重之告誡、(十六)如遇天雨地濕、除每月得有一次改於敎室講授體育常識外、應在健身房或其他場所照常上課、不得藉故停止、其無室內運動場者、必須改於敎室講授常識及運動規則或方法、如能略作室內運動或靜的遊戲尤佳、體育常識講義由敎員自編、印發各生、(以下尙有早操與强迫跑步等從略)

網球練習賽 許承基壓倒卡遜
昨在中國會以三對一獲勝

我國出席本屆台維司網球選手許承基氏、於前日下午五時念分乘北德郵船公司香霍斯脫輪來滬、當晚即下榻摩路華業大廈中國網球會會長譚敬氏私邸、昨午訪、唔談甚歡、下午三時許、許氏偕卡遜前往星加坡路中國網球會、略抒身手、計賽四盤、第一盤許氏以六對二勝、第二盤許曾以四對三佔先、最後以四對六不幸失敗、三四盤、許氏復以六對三、六對二連勝、總結許氏以三對一勝卡遜、按許氏自去冬參加全運會後、即遄返爪哇、與我人睽違者、行將半載、昨日之賽、戰來不慌不忙、神采依然、其挽救危球、及左右長抽、網角巧送、處處使卡遜疲於奔命、而猛烈之抽擊、落點尤佳、數月睽違、許氏球藝、更上一層矣、昨日各盤比數如下、

許承基 六—二 四—六 六—三 六—二 卡遜

王文正昨抵滬
由菲島返國

赴馬尼剌參加國際網球競賽之我國代表王文正、於昨晨八時半、乘大來公司批亞士總統號輪返國抵滬、據談本人在菲比賽完畢後、即赴菲律賓羣島遊覽、歷時兩閱月、此次在菲比賽頗多、成績尙好云、又美國洛山磯網球會名選手薩賓(sabin)與王氏同乘該輪由菲過滬、薩氏抵埠後、即趨車遊覽各處、即於當晚乘原輪返美云、

西體會明日舉行 六英里競走練習
▲平力賽路程亦擬定

西人體育會定於明日上午八時卅分假虹口公園舉行快中慢三組第十次練習、路程共計六英里、英陸軍蘭開夏、及法陸軍等均准時出席、又該會定於本月二十日(星期日)舉行平力賽一節、已誌前報、玆悉此次參加者、已有顧惠元、周如泉、梁耀廷、李慶安、馬日吉、陳志明、林興水、潘公寶、王景、屠寶明、范賢植、朱賢菊、何根福、米寅生等十四人、尙未報名者請於明日上午在該會練習時、向嘯致翀接洽、玆將平力賽路程誌下、由虹口公園內起步出西邊門、東北行經江灣路、西體育會路、至翔引路、折入東體育會路、越木橋南進、經虹口游泳池、而達西邊門終點、

中西五團體運動會 定下月中旬舉行
▲上屆七團體本屆併成五單位 ▲如籌備不及改於廿五日舉行

中西五團體春季運動會、由海靑韓德衛君主持籌備、於十一日召開各隊代表會議、到美童公學史比爾君、沙亮爾、史蒂帕諾夫、與梯梯里夫、麥令斯伊溫、海靑史密斯與韓德衛、及蘭開夏鮑溫、白虹勞伯、徐多、及西靑缺席、當場決議、(日期)四月十八日下午二時至五時、如籌備不及、則改於念五日舉行、(地點)暫定美童公學、(項目)經賽部分一百碼、二百二十碼、二百念碼低欄、四百四十碼、八百八十碼、一公里長程跑、不等距離一英里接力賽、(四百四十碼、二百念碼、八百八十碼)、田賽部分十二磅鉛球、三級跳遠、鐵餅、標槍、跳遠、跳高、撐竿跳、(計分法)採五、三、二、一制、接力賽採十、六、四、二制、(參加團體)上屆共有七團體、本屆將實力較弱各隊合併、美童公學與西靑海靑合成一組、俄僑會、俄軍、與沙亮爾合成一組、此外麥令、蘭開夏、白虹、共計五組、(獎品)大美晚報勃羅斯君捐助大銀盃一只、贈優勝隊、(秩序)本屆比賽秩序、仍由大美報辦理、(註冊手續)田徑項目、每項每隊至多參加三人、惟二百二十碼及二百二十碼低欄、每隊祗可加入二人、每隊名單須于比賽日期、五天前交海靑韓德衛君、隊員限居住滬埠者爲限、(門劵)普通座位二角、特別座位五角、(大會職員)由各隊提出適當人員、在四月十八日前通知海靑、由海靑聘任、

中華足球 復旦眞如改星期三舉行

復旦對眞如之中華足球會中字組賽、本定今日作戰、現因故改期、在星期三(十八日)下午三時仍照原定場地舉行、(附註)明日公安對公聯之會字組賽改期、

滬西籃球會本日秩序

隊名	組	時間	裁判
小友—鯨	(乙)	二時半	談國芳
皐乙—正華	(乙)	三時半	倪孝本
紡友—別發	(甲)	四時半	同上

中國算學會 推員籌備舉行二屆年會

中國算學會爲國內各大學算學教授所組織、於去夏在滬正式成立、並推出胡敦復十一人爲理事、顧養吾等九人爲董事、熊迪之、朱公謹等會以任期將滿、故開始籌備二屆年會、除討論會務、宣讀論文外、並改選新職員云、

定海各公團 關心水產學校
▲電政院請轉飭浙省府籌復

(中央社定海通訊)浙江省立水產學校、自前年由建廳閉、改辦水產試驗場後停絃誦絕響、將達兩載、定海各公團、以該校爲浙省唯一之水產學校、際此漁業衰落、漁村破產之秋、有急於恢復、以謀救濟之必要、昨特代電政院、請轉飭浙省府早日籌復、玆探錄原電如下、南京行政院院長蔣鈞鑒、查我浙海岸線之沿長、漁民之衆多、水產敎育之需要、異常迫切、乃我唯一之定海水產學校、前年因故停閉、絃誦絕響、將達兩載、雖經各方籲請省廳恢復、迄無明白表示、省庫艱絀、籌措匪易、固爲屬會等所共諒、但將經營十餘年、費欵數十萬、黌舍軒敞、設備完善、環境需要、成績卓著之水產學校、易而爲僅供試驗之水產試驗場、其輕重緩急、浪費經濟、殊無以解吾人之惑、年來漁業衰落、漁村破產、有賴於水產敎育之灌輸知識、改良技術、以謀救濟省、至殷且急、我停閉兩年之定海水產學校、實有迅予籌復之必要、所幸黌舍無恙、設備依然、恢復舊觀、當非難事、至水產試驗場、原有水產工廠足資容納、工作進行、毫無妨礙、若謂省庫艱絀、不勝負荷、則現有水產試驗場經費年達四萬餘元、超過原有水產學校經費四分之一、以現有之組織及範圍、實無需如此鉅數、酌盈濟虛、當無不可、鈞長總攬萬機、而於有裨民生之生產敎育、尤所重視、務乞迅予令飭浙江省政府、將定海水產學校、早日籌復、無任盼禱、定海縣敎育會、定海縣農會、定海縣商會、定海縣電和漁業公所同叩文、

國內外捐書萬餘册
東方圖書館籌備以來

東方圖書館、燬於一二八之役、實爲文化界之重大損失、自從籌備復興以來、即組織國內外徵集圖書委員會、分別向海外及國內、徵集有價値圖書、德國文化界、會於去歲捐贈大批書籍、繼起者有法國文化界、國內各省捐贈者、亦頗踴躍、新聞記者今晨特向商務印書館探詢該館籌備復興及徵集圖書情形、據悉、國外經各委員徵求之努力、德國已有第二次捐贈、最近並知法美兩國文化界、亦正在徵集大量書籍、不久可望運華、自籌備迄今、國內外捐贈圖書、約有一萬餘册之譜、目前所有書籍、分存於商務書館三樓及靜安寺路新購之房屋內、至關於館屋建築問題、因經費及館屋地址選擇兩點、均在計劃之中、但尙無根本決定云、

中師教研會 昨開全體會
▲由潘局長主席通過研究報告 ▲本屆研究中心爲國難時期教育

本市中學師範教育研究會、於昨日下午三時在八仙橋青年會舉行本學期第一次全體會員大會、討論上學期各組研究結果報告、及本學期中心研究問題、玆分誌如次、

出席會員 出席者計市教育局潘局長、會科長、童世亭、錢弗公、吳人迺、及會員廖茂如、章益、陳濟成、林美衍、吳志騫、湯如、闞振玉、陶廣川、馬家振、沈同一、曹源凌、賈佛份敗、張以藩、嚴濬宣、盧錫榮、平海瀾、吳友孝、李續賓、張家瀨、張石麟等八十餘人、

主席報告 主席潘局長、紀錄錢弗公、首由主席報告、略謂今天是中學師範教育研究會舉行本學期第一次全體大會、討論上次各組研究報告、及決定中學期中心問題及研究步驟、上學期研究會因問題過多、及學校提前放假、故未能如期結束、現各組結果除訓育軍訓組外、所有經費設備組、畢業會考組、課程教育組研究結果、均提出今日大會討論、本學期研究辦法、除上學期未結束之各組仍繼續研究外、其餘各組想另行改變分組方法、分組之後小組開會日期地點由各組主席決定、通知各組會員、並通知教育局派員參加、又上年度關於修訂中學課程標準、教部徵求意見、本會已整理送去、此次教部所修正公布者、與本會討論結果完全相同、已得教部採納、希望以後對別的問題、仍本過去精神提出研究云、

各組報告 ㈠畢業會考組主席陳濟成報告、上學期共開小組會議三次、各項問題、分畢業會考及成績考查兩大類、研究結果對會考制度、用意甚善、而流弊甚多、故如不能廢除、已提出補救辦法兩項、成績考查方面亦已有結果云、㈡經費設備組主席章益報告、上學期各問題有三案未有結果、倘有麥倫中學單獨研究之結果、因提出較遲、未能列入報告、特附錄於後作爲參考、㈢課程教育組主席廖茂如報告、上學期共二十九題、分三組討論、以報告未及整理、故將各組會議紀錄、提出討論云、

討論問題 ㈠畢業會考組、第一案應否廢除畢業會考案、結果修正爲國難教育準備實施期間中等學校畢業會考、可暫行停止、向教部提出意見、餘案照原擬結果通過、㈡經費設備組除第三第八兩案外、餘照原擬結果修正通過、㈢課程教學組第一小組各案除第六案保留外、餘照原擬結果通過、㈣課程教學組第二小組各案、除第一第六兩案保留續議、第七案取銷外、餘照原結果修正通過、㈤課程教學組第三小組對於師範學校課程應行修正之意見、由教局請專家審查、

本屆辦法 本屆中心研究問題、分國難時期教育組及各科教學法組兩組研究、各校參加何組、可自由認定、向敎局報名、再由教局指定各組主席人選云、

學校消息

▲女青年會各補習班 本埠靜安寺路九九九號、上海女青年會成人部各補習班開課以來、參加人數、殊爲衆多、玆聞兒童跳舞班、定於本星期六下午四時開班、中國烹飪班及打字縮寫班、定於下星期一二准時授課、凡欲習該項學科者均可前往報名云、

▲甯波旅滬同鄉會二小 甯波旅滬同鄉會第二小學、開辦歷十五載、成績卓著、學生發達、去年因校舍不敷容納、在公平路東有恆路口、自建三層樓新校舍一座、已于本學期遷入新址、規模宏敞、設備完善、爲滬東各小學首屈一指、茲該校定本月十四日舉行新校舍落成典禮、柬邀各校當及各界來賓參觀、屆時必有一番盛況也、

▲湖州旅滬中小學 本埠湖州旅滬中小學、創立迄今、已三十週年、先後畢業及肄業同學、奚止數萬、惟是雲聚星散、殊感把晤之匪定、亦且職業殊途、尤嫌聲氣之寡通、曩昔雖有校友會之組織、然主持者南北分馳、久已無形停頓、爰有舊同學閔耽滅張厚勤鄭秉文郁仁長孫錦宏陸謙祉江之璜潘均壎等邀請現任校長沈延祥先生、及昔日師長沈階升紀俠士緒先生、暨前任會長周宋模等、共同發起改組校友會、已於二月十六日起、迭次舉行籌備會議、當經議決、以三月份爲徵求期、凡曾肄業之同學、及曾任教職之師長、均得加入爲校友、四月中旬須正式成立、開籌備會即設開封路正修里母校內、備有校友調查表、函索即寄云、

公債與金市

過程盤旋 昨公債市參差微末
▲暫無發展可能

昨日華商證券交易所各債券市況、整個過程、又入盤旋途徑、各方見仁見智、觀察不同、故大戶進出、亦難一致、今後觀察、以籌碼言、殊嫌充斥、以市氣言、散戶多作看小之論、大戶間雖吸收、而觀望居多、故整個市態之推移、殆難有猛晉之可能也、昨市四盤之經過、初開時、北幫方面、依然傾售、三十三號獨抛戊種、數量甚巨、市價小呈挫折、迨統丁登場、卽爲四號三十五號之拉提扶植而緩步前進、唐續微漲、與丙乙甲各挺一二三角、綜其經過、備形平和、次盤市況、四十八號已加傾售、故頭盤已漲各債、略形回疲、後市狀況、變化較鮮、略呈疲軟、收市一盤、亦未振作、結果較前互有漲跌、玆將今日結果較前統計列表於後、

債別	開盤	最高	最低	後收	較前	[illegible]
統一戊種三月	未開出					
統一戊種四月	六一·九〇	六二·四〇	六一·九〇	六二·〇〇	跌〇·三〇	〇·五〇
統一丁種三月	未開出					
統一丁種四月	六二·八〇	六二·九五	六二·八〇	六二·九〇	跌〇·〇五	〇·一五
統一丙種三月	未開出					
統一丙種四月	六二·七〇	六二·七五	六二·四五	六二·五〇	跌〇·〇五	〇·三〇
統一乙種三月	六四·〇〇	六四·〇〇	六三·三〇	六三·四〇	跌〇·一五	〇·七〇
統一乙種四月	六三·九〇	六四·〇〇	六三·七〇	六三·八〇	跌〇·一〇	〇·三〇
統一甲種三月	六五·六〇	六五·六〇	六五·五五	六五·五五	漲〇·〇五	〇·〇五
統一甲種四月	六六·〇五	六六·〇五	六五·七〇	六五·八五	漲〇·〇五	〇·二五
金長三月	未開出					
金長四月	未開出					
九六三月	一〇·七〇	一〇·七五	一〇·四〇	一〇·四五	跌〇·二五	〇·三[illegible]
九六四月	一〇·七五	一〇·七五	一〇·五〇	一〇·五〇	跌〇·一五	〇·三[illegible]

標金仍不能振
▲人心頗疲多頭出籠 ▲結果再降一元二角

昨十三日標金再跌、市況依然徘徊、惟人心甚疲、大戶多頭略有出籠、故金價疲莫能興、然匯市殊平、全日仍少有變化、計最高價爲一千一百四十七元四角、最低降爲一千一百四十五元四角、前後相差二元、自晨大條長一八七五、及一二五、美銀勿動、匯兌英美俱降、生金漲一、辦士、關金勿動、標金九時開盤、爲四十七元四角、洽豐永日昌惠祥大德成等、先賣價立降八角另八分、小至四十六元六角、迎祥春元永福興永大德成進、回至四十七元、未幾鼎康惠祥售、又至四十六元六角、聞匯豐掛牌勿動、惠祥厚餘大德成福興永買、復達四十七元、不料人心難佳、大恆日昌惠祥賣、再跌七角、四十一分、退爲四十六元三角、後大德成日昌迎祥福餘福興永進、得悉平衡稅、漲一元、十點十分、又至四十七元以後慶發永福興永惠祥賣、到四十六元五角日昌大德成重達四十七元、最後惠祥鴻康永恆餘賣、再小至四十六元半、散戶進、僅回一角、到午收價爲一千一百四十六元六角、後市二點鐘開盤、爲四十六元六角、茂永日昌進、升二角達四十六元八角、旋因惠祥福興永元茂永祥豐日昌賣出、回跌八角、卅六分、小至四十六元、日昌復進、春元永大發永買、回大二角、見四十六元二角、未幾因大恆來售、再小四角、三點另九分、跌到四十五元八角、春元永元茂永稍進、升三角、達四十六元一角、不料得悉孟買報漲四個、人心立疲、日昌福興永賣出、再降七角、三點念六分、降爲四十五元四角、因福太永惠祥福興永進、轉漲一元五角、及至四點鐘收盤、價爲一千一百四十六元九角、玆以全日市價列後、

▲前市

開盤	一千一百四十七元四角
最高	一千一百四十七元四角
最低	一千一百四十五元八角
收盤	一千一百四十六元六角
補水	一千一百四十三元
登賬價格 三月	一千一百四十三元
四月	一千一百四十七元

▲後市

開盤	一千一百四十六元六角
最高	一千一百四十六元九角
最低	一千一百四十五元四角
收盤	一千一百四十六元九角
補水	一千一百四十三元

交換所交換數報告

上海聯合準備委員會票據交換所三月十三日票據總數、一千八百九十二萬一千八百另五元八角八分、內計、換總數一千五百四十四萬二千九百七十一元九角八分、代收總數錢業二百三十四萬一千一百念二元八角五分、其他一百十三萬七千七百十一元另五分、又上海銀行業同業公會聯合準備委員會昨日公單拆欵息、每千元每日一角、公單貼現率、每千元每日一角五分、

孔祥熙談 胡漢民氏春暖北來
嚴禁華北走私已有辦法 中央銀行改組即可實現

行政院副院長兼財政部長孔祥熙、十二日夜十一時由京乘特快車抵滬、於十三日晨十時許到中央銀行處理要公、並接見劉大使等、各情如後、

※接見劉大使陳光甫※ 孔財長晨十時到中央銀行處理公務、並傳見屬員垂詢行務、旋行政院參事顧翊羣、於十時半謁孔辭行、蓋顧氏決於當晚乘批亞士總統輪出國考察、十時半、我駐意大使劉文島偕夫人往謁孔、劉大使定本月念六日乘維多利亞輪赴歐返任、特謁孔辭行、並商洽使館經費、歡談約半小時興辭而去、上海銀行總經理陳光甫氏於十二時許謁孔、

※發行準備委會開會※ 午刻、發行準備管理委員會舉行常委員會議於該行理事室、到主席孔祥熙、常委胡筆江陳光甫錢新之李覺等、報告各地組設發行準備會分會情形、及接收各銀行發行準備事宜、至一時許始散、

※華北走私已有辦法※ 孔財長旋於午刻接見往訪之各報社記者、據談、㈠關於中央銀行改組事已開始進行、招收商股、俟組織法經立法院通過、並經國府明令公布後、即可實現、㈡嚴禁華北走私、已有具體辦法、容緩發表、㈢此次陳光甫氏出國考察、係考察各國銀行組織之最近情形、陳氏係中國銀行常董、該行現擬在美國設立分行、聞陳氏受該行委託視察當地情形、㈣兩廣鹽運使陳維周、此來係報告一般情形、㈤于亮疇先生抵滬後、日內即可北來、至於胡展堂先生則待春暖、當亦可北來也云、

※造幣廠審委開常會※ 中央造幣廠審查委員會、昨日下午四時半在中央銀行三樓會議廳舉行第卅一次常會、出席委員陳健庵、史比門、麥萊、宋漢章、耿愛德、藍波、席德懋、林桓、吳蘊齋、佐藤、薛萊頓、葉琢堂、台維、吉田政治、胡筠莊、雷恩、秦潤卿、徐寄廎等十八人、列席造幣廠副廠長韋敬周、及該會秘書石道生、化驗師葛來德、紀錄李哲昶、由陳健庵代理主席、開會如儀、並通過上次會議紀錄後、即由秘書報告該會二十五年二月份監視加戳乙種（八八〇成色）廠條八八條、又監視加封輔幣五種、計二十分鎳幣八十九萬枚、十分鎳幣二百七十萬枚、五分鎳幣四百六十八萬枚、一分銅幣二千五百五十萬枚、半分銅幣八百五十二萬枚、均分別准予出廠、並列表布告、至考核廠務、審查乘方限目、化驗入廠雜條、暨該會二月份工作情形、亦均分別詳細報告、經常會予以通過、下午五時二十分許散會、

※收進銅元改鑄輔幣※ 財政部委頓輔幣、令由中央造幣廠鑄發十進位銅鎳幣五種、自流通市面以來、因新幣計算簡捷、攜帶輕便、故頗爲人民所樂用、但舊有銅元、則仍充斥市面、財政部正籌議收銷改鑄、前曾函請英商法商電車公司將每日車資收入之銅元、照每元三百枚之價售交中央造幣廠銷毀改鑄、聞英商電車公司每月收入銅元約值二十四萬元、共計七千餘萬枚、數量至鉅、均暫存棧庫、擬請造幣廠備車運取、故於昨日舉行之造幣廠審查委員會議席上、曾提出討論、決於日內由中央銀行中央造幣廠邀集電車公司及公共汽車公司商擬辦法、據中央銀行方面之表示、該公司協助收集、頗爲感謝、該項銅元可暫存公司內、至其價款、則該行願先行墊付云、

兩粵鹽運使 陳維周到滬 否認商洽幣制問題

兩廣鹽運使陳維周、偕總部參謀鄧剛彭蓉師暨眷屬等一行十八人、十三日晨三時四十分乘大來公司披亞士總統輪到滬、停泊浦東白蓮涇浮筒、六時許、各歡迎代表分乘公安鐵輝及公司小輪前往歡迎、陳氏並對中央社記者發表談話、各情誌次、

▲歡迎人員 陳氏北上、各關係方面早得電訊、公安局及江海關均派專輪迎接、計前往歡迎者、有蔣院長代表蔣伯誠、市長吳鐵城代表李大超、財長孔祥熙、全經會常委宋子文代表唐海安、陳濟棠駐京代表楊德昭、鐵道部次長曾養甫、市公安局長蔡勁軍、市保安處長楊虎代表王之南、暨陳氏友好等念餘人、陳氏即在該輪交際室接待各歡迎人員、一一握手、晤談甚歡、稍事休息後、即偕同歡迎人員乘專輪赴新關碼頭登岸、逕赴滄洲飯店闢室休息、行李等物均由唐關監督飭令一律免驗、

▲陳氏談話 中央社記者在輪次訪晤陳氏、據談、此來純爲料理私事、未啣任何任務、本人因身攖疾病、在粵時恒居鄉間休養、今特趁江南春光明媚、來滬一遊耳、擬晉京一行、訪晤友好、但現尚未決定、至何日南返、亦均未定、旋記者詢以電傳將調財政當軸、商洽幣制改革及廣東毫洋問題、據稱未有此事、關於胡展堂先生北上日期、因久未晤面、且本人不住廣州、故亦不甚詳悉、至於兩粵鹽運情形則稱尚佳、

英經濟專員 羅斯昨赴杭遊覽

英國特派來華之經濟專員李滋羅斯爵士、特於昨日下午、偕同夫人及女秘書克拉格納爾等、乘車離滬赴杭、行前曾於中午十二時許、赴中央銀行、謁見財長孔祥熙、對我國財政問題、有所續商、據爵士之助理秘書傑士君語記者、爵士此次赴杭、純係遊覽性質、一兩日內即須返滬、回國期尚有待云、

歐亞公司京滇線 開航期現猶未定 尚在交通部考慮中

歐亞航空公司新闢之京滇航線、自經該公司機航組主任何恩、駕容克斯機試航後、即將經過詳情、呈交通部鑒核、昨據該公司秘書查鎮午語記者、該線開航事宜、尚在交通部考慮之中、故何日開航、現猶未定云、

中航昆明機失事後 公司已派員往查

載嘉等赴滇巨機已先返滬 調查得三乘客並未受重傷

中國航空公司渝滇線昆明號機、自在黔境受損降落於亦資孔地方後、公司當局即派機航組主任愛立遜再開一、駕道格拉斯巨型機、前往調查眞相、記者昨晨續向該公司探誌消息如下、

▲巨機先返 該公司機航組正副主任愛立遜再開一、奉公司當局派遣、於日前駕駛道格拉斯巨型機、飛赴昆明站、轉往出事地點、察勘飛機出事情形、並調查眞相、巨型機於愛再開兩氏抵昆明後、即於十二日離滇經渝先返滬、

▲乘客未傷 中國航空公司渝滇線昆明號機、因霧被迫、在亦資孔降落、機體受損、公司當局即派道格拉斯巨型機、暨保險公司人員、並由機航主任愛立遜再開一、前往察勘、該機已於十二日三時抵埠、愛立遜再開一等、因亦資孔交通不便、往返需時、故仍留昆明照料一切、預計下週、將派機迎返、至乘客三人、並無受重傷者、亦已調查屬實、

▲照常通航 至渝滇航線、自昆明號飛機出事後、公司即另派福特式飛機前往、故該線班機、仍照規定每星期四、由重慶開貴陽來回班、每星期五由重慶至昆明、並未停滯云、

陳光甫郭秉文顧翊羣 昨晚同輪出國考察
三人任務不同行期均爲三月 先赴美再遊英法德義而返國

本市銀行公會主席、上海商業儲蓄銀行總經理陳光甫、實業部國際貿易局長郭秉文、行政院參事顧翊羣等一行三人、於昨晚十一時、由滬乘大來輪船公司之批亞士總統號輪啓程出國、赴美考察、陳氏考察任務、爲世界金融現狀、郭氏則考察國際貿易現狀、並調查我國年來對外貿易衰落原因、顧氏係奉派前往考察世界經濟情形、考察期約爲三個月、將同輪返國、預定在美考察告竣後、再渡大西洋赴歐陸各國考察、陳氏等於昨晚九時登輪、其親朋等均到埠歡送、陳顧二氏並於行前赴中央銀行、晉謁行政院副院長兼財政部長孔祥熙氏辭行、並請示一切、據陳氏於謁孔辭出後、語中央社記者云、此行先至美國、再赴歐洲、歷遊英法德義諸國而返、行期約爲三個月、此行純以個人名義、前往考察各國銀行制度、及金融組織等、蓋本人自一九三一年返國後、迄已五年、在此五年內各國經濟情形、當有不少變更、故特抽暇出國一行云、

吳市長喉管炎復發

▲昨日起在私邸休養數日

本市市長吳鐵城前患喉管炎、略事休養後、雖未全愈、但仍照常到府視事、日來因過於勞頓、舊疾復發、從醫師之勸、再行休息數天、自昨日起（十三日）在私邸休養、謝絕接見賓客、

市衛生局長 李廷安銷假視事

本市衛生局局長李廷安氏、十二日下午四時乘香霍斯脫輪抵滬、李局長以離國日久、一切局務均待親爲處理、十三日晨即到局銷假視事、並謁吳市長、吳市長對於各國衛生行政近況、垂詢甚詳、李局長將考察所得、先作口頭報告、尙須將詳細書面報告、整理就緒後、除呈復吳市長外、並將赴京一行、晉謁衛生署劉署長呈遞報告書、至於本市衛生行政將來如何以謀改進、尙待李氏擬具詳細計劃、呈奉市政府核示後、方可逐步實現、

債券掉換處 掉換新債票擁擠

乙種債票亦印竣加蓋鈐記 定本月念一日起開始掉換

統一公債換償各種舊債票、於十一日起、由本埠江西路債券調換處、及各地中央中國交通銀行開始調換後、前日因總理逝世紀念停止辦公、昨日起照常掉換、各銀行錢莊及私人前往領取申請書、辦理掉換手續者、仍甚擁擠、調換處特將鐵門緊閉、以示限制、並悉統一公債乙種債票、亦經中華書局印竣、裝存木箱、運送債券調換處、現正逐張加蓋鈐記、定本月二十一日開始調換、乙種債票、計有十九年善後庫券、二四庫券、二十四年整理四川金融庫券、二十三年關稅庫券、二十年捲烟稅庫券等五種云、

銀行公會函各行 承受蚌埠商號放欵

以不動產及有價證券作抵押 規定數額困難祗能酌量借貸

銀行公會對蚌埠商會函、請各銀行共同貸款各商號一案、業經執委會討論議決、爰於昨日通函各會員銀行、其在蚌埠有分支行者、對於抵押放欵酌予承受、記者探錄原函如下、逕啓者、案准蚌埠商會整理員顧松齡、暨各業同業公會代表孫元甫等函稱、查本埠地當衝要、輪軌交通、爲津浦南段之巨埠、亦皖北中心之市場、商業上之地位、實堪與徐州濟南天津相伯仲、乃自民國二十年大水之後、

百業蕭條 重以去歲皖北各縣、罹旱災、民間經濟枯竭、購買之力旣微、而國內金融緊張、挹注之方益困、影響所及、播地之舖面、因不免捉襟見肘之情形、即向稱殷實之商號、亦多呈外强中乾之局、敝會目擊實情、疚心滋甚、爰經召集各業同業公會詳加討論、咸以各號營業之停頓、不在資本之匱乏、而實因周轉之不靈、倘暫時獲得經濟上補助、俾目前得以維持、則將來年歲轉豐、自不難回復原狀、伏查去歲首都上海平津濟南徐州開封等處、均曾以市面凋敝、籲請當道、轉令各銀行貸以巨欵、俾資救濟、均已先後 轉危爲安 竊念本埠商業衰敝之現象、實較京滬各埠爲尤甚、而待救之情形、又較各埠爲急迫、用特不避冒瀆、合詞籲請、擬懇援照京滬平津徐濟前例、由上海各銀行規定額數、共同貸放各商號、以不動產及有價債券酌量抵借、一面由地方組織團體擬訂、茲特公推顧松齡、高蔚軒、彭琢如、孫元市、項允誠、李沛生、劉承軒、等爲代表、專其職賚、各詳細辦法、自可與各銀行直接 分投請願 即乞俯賜接見、指示一切、並懇核定方案、迅賜呈請財政部、轉令各銀行查照施行、俾資救濟、無任感盼、等情、准此、經本日（七日）執委會議討論、僉以所稱各節、雖規定額數、固屬困難、而酌乞賜復等語、關於該會所稱由上海各銀行以不動產及有價證券酌量抵借一節、要亦銀行通常營業、於市面不無調劑之處、因決議通函在會銀行、其在蚌埠有分支行者、希望對於抵押放欵、酌予承受、藉資周轉、相應函達、至希查照爲荷、

虞洽卿等 呈請浙省府划治嵊泗島
去冬軍委會核准照辦 南通漁會等登報反對

崇明縣屬之嵊泗島划歸浙治問題、於去年十一月經浙省府呈奉軍事委員會核准興辦後、尙未正式划治、不料最近該島鄉鎮保甲長及南通等十三縣漁會及水產會等登報反對、本市甯波定海奉化等同鄉會主席虞洽卿等昨特繕具說略、上陳浙省府主席黃紹雄、請 迅予划治 云、謹將嵊泗島應歸浙轄實在情形、繕具說帖、呈候鑒核、竊本縣於上年十二月間鈞府奉軍事委員會辦公所第三處函開、委員長交下浙江省鄞縣行政督察區行政督察專員趙次勝報告一件、爲請將崇明縣屬之嵊泗列島划歸浙治等情、經奉批照辦等因、除分函江蘇省政府、相應抄送原報告、即希查照辦理爲荷等由、環島漁民、聞訊懽躍、近閱報載、有聲稱嵊泗各島鄉鎭保甲長等二百餘人、南通等三十一漁會及水產界學術機關等登報反對、其中尤以自稱蘇人陸養浩其人、所呈民廳條陳主張最力、如此顚倒黑白、易淆聽聞、用敢逐項駁正如下、陸養浩呈（以下簡稱陸呈）㈠根據康熙二十九年所立小羊山之牌、甲、查該呈所持不應划浙之理由、以小羊山一碑爲最强有力之證據、殊不知地理沿革、初無一定、例如嵊泗之屬蘇轄、淸代始有此制、試上溯至明而元而宋、該島本隷鎭海見於浙江通志及合縣舊志者、鑿鑿可考 以彼例此 即可見康熙時官廳會勘所立之碑、不能指爲一成不可變易、共和建國、庶政更新、改制易朔及各省州縣之易隷者、不一而足、何獨於此碑文視爲神聖不可侵犯耶、乙、恭讀 總理實業計劃「東部江蘇浙江福建三省之海岸應建六漁業港、六、新洋港在江蘇省東陲、七、呂四港在揚子江口北邊一點、八、長塗港在舟山列島之中央、九、石浦在浙江之東三門港之北、」查嵊泗列島與長塗港距離甚近、亦即屬於長塗漁業港範圍以內、觀此、則該列島與呂四港距離旣遠、更無速繫之可能、陸呈㈡援引內政部省市縣勘界條例之規定云云、甲、交通、查各島距崇明一百二十餘海里、離定海僅一百海哩、其間一部份且與定屬黃龍僅一水之隔、如輪船往來定海與該島間朝發可以夕至、以視由崇往嵊必須迂道滬甬、往返需四月之久、孰便孰不便顯然可見、又鄉件往來向來劃入甯波、更可見劃歸浙轄之便、乙、戶籍、查該島戶口據私家調查總計滬二七〇〇口一六六三六、全數浙人尤以甬屬爲最多、幾佔三分之二、台溫屬佔三分之一、至蘇籍則可稱絕無一人、全島中風俗習慣語言皆沿浙地、從未與崇明人訂爲婚嫁、平時足跡不入崇明縣治、該政府徒有管轄之虛名、從無鄉工關係、丙、行政、該島與崇明距離旣遠、上下隔閡、居民受狡吏地痞之苛擾、下情無由上達、因是激成慘案、時有所聞、又該島居民有涉及司法案件者、身在崇明人地生疏、萬一因案被押、例須取保、欲覓一親戚故舊、回顧無人、此中困難亦所難免、丁、海防、該島常爲海盜託迹之所、前淸江浙兩省水師常會巡於此、民國成立會哨制度每遇漁汛、所有水上保護皆由浙江負責、蘇省絕未顧問、戊、剿匪、查近來海上盜案綁票騎劫之舉、層見疊出、其中以泗礁島之劍湖、及南北鼎等處、尤爲匪黨窟穴所在地、該處距蘇遙遠、鞭長莫及、蘇省當局、旣少巡艦之征剿、又無水警之設防、任其橫行無忌、蹂躪良懦、島民受此荼毒、申訴無門、若能劃歸浙治、就近任剿匪之責、解決匪患、實屬事半功倍、謹呈㈢指屬會爲假借民意云云、按所謂民意者、必島民以漁撈民生、多數不識文字、苟欲求得法律上眞正保意之表示、事實所不可能、試一查該鄉鎭保甲長二百餘人之眞實姓名、恐亦在子虛烏有之列、況據島民報告崇明保衛團有威脅各鄉鎭保甲長勒簽「誓死反對」字樣等種種之舉動、是所謂假借民意者不當彼方招供矣、陸呈㈣以山島及江流分線爲歸之準云云、按山島形勢、詳見趙呂渭等所送「調查報告書」冊子中、無待贅辨、至所云揚子江錢塘江入海交流之水名爲匯水、嵊泗島是否匯南匯北、事實俱在、稍明外海地理形勢者、類能言之、甚上立論、足徵該島之劃歸浙治、於浙有利、於蘇無損、明甚、總之、要點在於施治與受治者之間、應以事實之趨勢、及環境之需要爲前提、至江蘇省立漁業場場長姚永平巧電所指該島劃浙爲殘摧蘇省漁業云云、更爲題外生枝、須知同爲中華民國之漁民、本無此疆彼界之分、該列島之屬蘇屬浙、於兩省漁撈無利害之可言、

蘇屬漁民 向用沙船與浙籍之用鈞船、工作地點完全不同、該場長於漁業實在情形不甚明瞭、無怪其向壁虛造矣、再閱報載蘇紳韓國鈞唐文治諸公亦有力爭嵊泗之公電、查韓唐諸公爲地方公正士紳、平時深居簡出、未曾一涉風濤、此次列名電中、或係爲人所朦、君子可欺以方、在所未免、竊意此案中梗、必係由少數人把持搗亂、以私人利益爲前提、假地方疆界爲面具、種種似是而非、易淆觀聽、用敢臚列事實、呈請鈞鑒、伏乞主持公道、迅予劃治、以蘇民困、而定懸案、實爲公便、謹呈浙江省政府主席黃、甯波旅滬同鄉會委員長虞洽卿、定海旅滬同鄉會委員長劉鴻生、奉化旅滬同鄉會委員長余華龍同叩、

銀行聯合準備會 票據承兌所即成立
基金由委員銀行担認已足額 業已籌備完竣准十六日開業

上海銀行聯合準備委員會、昨日下午三時、開執行委員會、討論票據承兌所進行事宜、決准十六日開業、茲誌詳情如下、

※承兌所基金已足額※ 上海市銀行業同業公會議決、設立銀行票據承兌所、委託所屬之銀行聯合準備委員會辦理後、今已經該聯合準備會經理朱博泉、積極籌備完竣、章程已通過、其宗旨爲同業服務、間接救濟工商業、基金由該會委員銀行担認、業已足額、地址香港路該會內、與票據交換所性質相同、

※執會委昨開會集議※ 銀行聯合準備委員會、於昨日下午三時、在香港路銀行俱樂部開執行委員會議、到委員李馥蓀、貝淞蓀、徐寄廎、錢新之、胡筆江、吳蘊齋、瞿季剛、暨經理朱博泉、副經理徐寶琪等、首由朱博泉報告籌備經過、並因基金已認足、當決定三月十六日（星期一）開業、至下午四時許始散、關於承兌所因屬首創、決先試辦、俟收成效、再行擴充云、

※同業辦理先就銀行※ 關於承兌匯票之推行事宜、各銀行自奉聯合準備會通知後、均同意參加辦理、計已有中國、交通、浙江興業、浙江實業、上海、中南、大陸、金城、鹽業、國華、國貨、中國墾業、中國實業、中華勸工、綢業等二十餘家、並先行認股、現總額即將決定、大約自一千萬至五千萬、各銀行當先就同業辦理、俟成績良佳、即擴大範圍、推廣至工商業、但實際上推行銀行承兌匯票後、籌碼亦可增加、而工商業均得獲益云、

※金融工商兩獲其利※ 據金融界觀察、承兌匯票實行後、金融界與工商業、均可獲利、因工商業之買賣、向用記帳式、値玆市面不景氣之際、貨帳難收、貨物呆滯、今者旣然實行承兌匯票、則即可於貨物售出後、立獲認付匯票、而將其匯票貼現或解付、市面上遂多加籌碼、同時將來收帳時、亦可由銀行代收、免去奔波之煩、在工商業旣可減少呆賬、多得現欵、在銀行方面、亦可多做一筆業務、在市面上則可因籌碼增加、流通活潑、實屬一舉數得云云、

※中央銀行將辦貼現※ 銀行業於辦理承兌匯票之後、中央銀行爲銀行之銀行、故亦須辦理重貼現、俾可爲各銀行之後援、因此中央銀行、可乘此而利用貼現率之升降、以控制金融市場、至於貼現、和利率、非常低微、因係票據期限、爲期不久、同時中央銀行爲救濟金融業之銀行、含有救濟性質、而非具有營業性者云、

日裕豐紗廠工人 經勸導後多數復工

滬東楊樹浦路日商裕豐紗廠一三兩廠工人二千四百名、爲反對廠方開除工人、於前日罷工後、因廠方請求該管楊樹浦捕房派捕勸導、工人經勸導後、於昨晨已進廠復工、惟尙有四百餘工人、則仍拒絕到廠、繼續罷工、二千餘復工工人、及第二四五三廠工人、均安心工作、秩序殊爲良好、

貨幣專家耿愛德 在上海商學院演講

▲題爲中國貨幣之演進

貨幣專家耿愛德氏、昨日應國立上海商學院邀請、前往該校講演、「題爲中國貨幣之演進」、首由該校教務主任程紹德致介紹詞畢、耿氏即開始演講、首述史前之以貝殼刀布爲幣、繼述貴金屬貨幣之採用、並及宋代紙票制度之發達（飛劵）、元朝之管理通貨及其失敗之原因、最後說明近年中國統制貨幣政策、如廿二年之廢兩改元、廿三年之徵收白銀出口平衡稅、廿四年十一月之新貨幣政策、均有所發揮、氏於我國貨幣制諸項新措施、均表贊美、並極希望中國人民信仰各項新措施云、又訊、該院工商管理系、鑒於社會工商業之不景氣、特組工商管理研究班、作深切之研究、並爲補助對中國工商業實情之調查、及研討起見、自本學期起每週向管理精良之公司工廠參觀、又定每週聘請工商管理專家蒞院演講、聞上週（三月四日）聘請顧炳元先生講「人事管理之理論與實際」、本週（三月十三日）聘人事管理學會理事長何淸儒博士演講、題爲「中國工商界實施科學管理問題」、

大毒丸
主治 花柳白濁 橫痃下疳 惡瘡小瘡 楊梅結毒
每盒一元 不靈退洋
上海九芝堂藥局出品 外埠郵費加一
（電話三〇七四）

國民政府註冊 英國政府註冊 荷蘭政府註冊
姚佐頓白濁丸
本醫師特製此丸藥性和平、無攻伐瀉墜之弊、有淸毒止痛之功、治新久五淋白濁、不論體虛濕熱或花柳傳染、以及婦人白帶、均能保證、患者痛除睡湿、濁止淋通、輕症一料、重症數料、必能奏效、永不復發
每料二元 半料一元 各大藥房均有出售
（總發行所）上海三馬路大舞臺後面 姚佐頓大藥房謹啓

咳不離痰

咳多有痰、諺雖不謬、然而切勿誤會、咳卽咳痰、咳之原因、蓋咳與嗽、皆因病菌侵入氣管所致也、是故療咳欲求有效、必須殺菌之物、不僅化痰已也、必須藥能殺菌、而同時又能化痰者、厥爲韋廉士醫生吸入止咳片、因其係以科學方法、治療咳嗽傷風、喉痛氣管支炎、及喉胸各疾、於其所在地之藥片也、江西宜豐中金街恒豐益朱炳立君來書云、『余年來常患咳嗽多痰、含用韋廉士吸入止咳片後、痰消咳止、曷勝感謝』韋廉士吸入止咳片不僅善止咳嗽、卽喉痛氣喘氣管支炎、此片亦甚速效、又演說家歌唱家以及一切多說話之人、用此片防治聲啞喉癢、亦爲佳品、各藥房均有出售、或逕向上海江西路四五一號韋廉士醫生藥局函購、每大瓶七角五分、小瓶六角、郵力免收
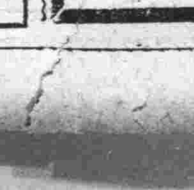

一滴香

本藥房印有經理代理章程紙、須寄洋三十元、即可開辦藥房
潔白皮膚原料
上海四馬路 中西大藥房

凸凸雞蛋魚肝油
富含蛋黃素 戒烟又滋補
每瓶實售一元五角、憑本劵有九折之優待、每人限購三瓶、本月底止
發行所在上海廣西路 電話九六一九〇

社會晚報二週紀念

社會晚報早經中央核准登記發行、自出版以還、雅受社會人士歡迎、銷數甚廣、迄屆二週紀念之期、擴充定戶一萬份、特請名伶李萬春及電影明星袁美雲等、於今明兩晚十時起假座航業廣播電台播送平劇、週波一一八〇、

市聯會昨開執委會
仍主力爭電話加價
向納稅會建議增華董委　期獲租界行政權之均衡

本市第一特區市民聯合會、昨召開執委會議、對電話加價、仍主力爭、並函納稅會建議增加華董華委、期獲租界行政權之均衡、玆分誌詳情如下、

市民會昨　開執委會

本市第一特區市民聯合會、昨日下午二時舉行第十五次執行委員會議、到二十餘人、葉家興主席、討論結果、一、會員大會日期案、議決甲、各區分會繳費、限本月念五日爲止、如不納費停止出席、乙、訂四月二日舉行第五屆改選大會、二、第十七區分會請求改組案、議決准予改組、三、第二十區分會出席不合格、議決致函該會、四、第二十六區分會函提增加華董華委員、以平勻租界華人市政權案、議決函納稅華人會提出討論增加之、五、第三十六區分會函稱、永和堂出品請求糾正案、議決推鄔荻麟祝志純調查再議、六、納稅華人會函四十區等分會有否成立案、議決第四十區分會已成立、函復該會、七、書寓同業函稱拆除電話案、議決交電話問題委員會辦理、八、電話改制應繼續反對案、議決甲、函納稅華人會卽日召集代表會討論、乙、函市商會請一致主張、予以力爭、丙、函電話委員會統計拆除電話者、應改用人工、以濟失業、九、市黨部指令第四十一至四十四分會准予備案、議決函知各分會、十、陸文中提議蔣委員長五秩壽辰、捐資航空案、議決、轉各區分會、

函請增加　華董華委

又該會函納稅華人會文云、逕啓者、接准本會第二十六區分會提議稱、我國遵重條約、開放租界以來、尤以上海租界爲各國通商之總樞紐、設立市政機關、華洋人等應盡納稅之義務、得與參加市政之權利、上海之公共租界、納稅人比例、華人已占十分之七、應參加華董華委員、當占七與三之比例席數、以昭合法之組織、今我華人盡納稅之大多數義務、而於權利偏頗、殊屬不勻、有失租界市政機關組織之主旨、本會有鑒於斯、並爲增進市政之建設計、應予增加華董華委員相當席數、俾得發展市政、查歷次工部局之決議與設施、何以每得納稅人之反響者、實以我華人參加市政權數太少、事出於不公道原因所致也、觀之最近電話問題可以概見矣、此屆納稅人大會開會在卽、因顧全市民之權利、應予提出討論、一、增加華董華委員、決議提交工部局追認增加納稅權利平勻、二、華董華委員之人選問題、尤宜愼重考慮、前之出席工部局華董華委員、如吳蘊齋袁履登陳光甫等皆負時望、努力市政之工作、豐之五卅等案主持經過、卓著勳勞、聲譽中外、全市欽仰、爲市民領導有數之人材、故於選擧時尤加注意、相應據理函請鈞會討論、轉納稅華人會提出討論爲荷等情到會、據此、經第十五次執委會議決、應請上海租界納稅華人會於開納稅人大會時予以提出公決、追加之等議在案、相應錄案函請、希煩查照辦理、至爲公便、

再函催開　納稅人會

該會昨並再函租界納稅華人會、請迅卽召開納稅人大會、解決電話加價問題、原函云、敬啓者、查上海電話公司收費新制、實行以來、市面頓受影響、商業處於萬劫不復之地、竊以電話爲公用事業、通訊利器、應與用戶同舟共濟之義、力求普遍、詎該公司不此之圖、挾特許營業合同爲護符、剝削爲能事、束縛商業、阻礙交通、實百思不得一解、玆因報載貴會執委謝筱初等聯名提議召開代表大會、討論解決電話問題收費問題、同時接花界書寓同業來函、要求援助等由、經提交十五次執行委員會討論、咸謂此次工部局董事會核准上海電話公司加價辦法、殊屬違背公意、而出席華董、竟放棄代表納稅人之立場、亦屬非是、惟是項辦法、既已實行、若不迅籌救濟、前途更不堪設想、查貴會爲租界華人納稅總機關、若該項問題、不加力爭、則難釋外界疑竇、現事如此、而貴會執委、亦已仗義執言、主張提付納稅人大會解決、敝會認爲是項見解、實深得一般納稅人之同意、爲特根據議決案函達、務希迅卽召開納稅人大會、以謀徹底救濟、如果仍置於不理、則有失納稅人之期望矣、用特函達、至希查照見復爲荷、

電話會將　開理事會

特區電話問題委員會日來迭接各界來函、對電話問題請迅籌有效辦法、該會爲討論切實辦法起見、玆定於本月十六日下午二時召開第五次理事會議、並邀市商會總工會律師公會地方協會等各主要團體、派員參加、共商辦法、其通告云、敬啓者、租界電話加價問題、實行以來、市面頓受影響、商業處於沒途、爲討論切實有效辦法起見、玆定於本月十六日下午二時、假坐市商會三樓舉行第五次理事會議、並邀請各重要團體派員參加、共商應付、相應通告、諸希出席與議爲要、

納稅會昨函工部局　請裁撤人力車委會

公共租界納稅華人會、昨函工部局云、逕啓者、據納稅人王劍鍔葛福田徐菊棠曹志功劉仲英陳九峯陳炳輝等聯名函稱、頃閱報載公共租界工部局本年概算節略、因市面衰落、捐收驟少、對於關切租界公衆之建設、治安事業之工程、警務火政等處、厲行緊縮、大加裁員、(中略)具見工部局施置之得當、財務處長之深諳財政、但對該局暫時性質之人力車務委員會、雖爲警務處內車務股之重複駢支機關、然每年開支、仍須五萬餘元、僅委員二人之薪金、須開支四萬六千八百元之鉅、際此各處概算厲行緊縮聲中、反未見有裁併節省開支之議、對於貴會以前之提議置若不聞、殊深詫異、查人力車委員會之建議、原於二年前爲執行前人力車調查委員會之建議、因人而設之暫時駢支機關、自成立迄今、成績如何、納稅人非車商、無從懸斷、然因該會設施、會引起數度空前之人力車風潮、影響租界治安甚鉅、如民國二十三年(一九三四)八月八日車夫放氣風潮、本年一月九日車夫與互助會衝突風潮等事、反使警務處不但未見減輕其車務股之職務、且愈須增重其警備責任、以免因風潮而破壞治安、則車委會之成績、已有影響租界治安之事實、擺在面前、同人以公共租界納稅人之地位、對於工部局市面衰落、厲行緊縮、以免加重納稅人負担、自當同聲感佩、惟對於因人而設之暫時僅試辦八個月之駢支機關人力車務委員會迄將二載、未見裁撤、則其概算緊縮標準、顯無緩急之分、殊深遺憾、若因人力車問題複雜、除由警務處執行管理外、尙需類似人力車委員會諮議機關協助之、則工部局本有人力車特種委員會之設立、祇須充實該特種委員會之組織、或仿照星加坡人力車務委員會辦法、委員均係名譽職、無需開支分文、若謂該人力車委員會仍因人而未便裁撤、不得不永久存在、則租界內車務領照等事業、尙有出租汽車公共汽車電車老虎車旅館戲院菜館茶樓浴室舞場妓院等、均得因人而設駢支機關、其影響所及、豈僅浪費納稅人之血汗、且將該局善良行政系統破壞無餘、故工部局在緊縮裁員之際、應卽裁撤其駢枝機關之人力車委員會、不僅每年節省浪費五萬餘元、且可減少租界風潮、以利治安、遂依納稅人之意志、敬請貴會轉知工部局及華董、時裁撤人力車務委員會、藉示正當節省、而平衡各處概算、以維租界治安事業之進行、等情到會、相應轉函達、請煩查照辦理爲荷、

全國郵務總工會
三全會明日開幕
各地代表陸續報到　各團體將聯合歡宴

全國郵務總工會、自三月十五日起至十八日止、假座西藏路甯波旅滬同鄉會舉行第三次全國代表大會、設招待處於新聞大旅社、各情已誌昨報、玆向該會祕書處探悉、此次大會一切籌備事宜、由總會委員聯合上海郵務工會全體委員共同担任、分頭進行、一切佈置均能按步就班、有條不紊、同時並得各界協力贊助、本市各大國貨工廠均有紀念贈品送會轉贈各地代表、本市各公團並將設宴款待、各情如次、

▲續到代表　截至發稿時止、已報到各地代表如次、張榮卿陶先鵬(長沙)張福保陳大年王耀庭林國楨(福州)、陳長榮(烟台)、韓大鏞(漢口)、余人杰(常德)陳士彪(總會)、汪廷銳馬文元(杭州)、韓文藻(鄞縣)、金介眉(江都)、孫大旗徐紹文(汕頭)、信垣綱李兆賢(南昌)、李兆裕(九江)、張一道範才聰水祥云陸光明(上海)、洪永治(青島)、尹子超羅立亨彭維楨(漢口)、張宇仁(懷守)、趙樹聲陸京士朱學範張克昌程左卿孔繁藻、凱王宜遜唐家秀(總會)、衛德森(吳縣)、蔡亦陵(南京)、姜澍禮黃兆光(濟南)、王永年(青島)、張永憲(鄭縣)、張光岱趙炎起(開封)、韓德楨(銅山)、姜鍾琦(洛陽)、

▲工作日程　十五日上午九時開幕典禮、下午二時預備會、十六日上午九時第一次正式會議、下午二時至五時第二次會議、十七日上午九時第三次會議、下午二時至五時第四次會議、十八日上午九時第五次會議、並改選第二屆執監委員、下午閉幕、第二屆執監委員就職典禮、十九日上午參加郵工烈士公墓奠基典禮、下午上海郵務工會表演遊藝、二十日參觀市中心無名英雄墓、及各大工廠、

▲歡宴程序　本市各大公團均接到該會請柬、參加大會開幕典禮、玆悉各公團除屆時派員參加外、並將設宴款待各地代表、其程序大概如下、十五日晚總會洗塵、十六日晚市黨部、十七日中午市商會、晚地方協會、十八日中午中國勞動協會、及上海市總工會晚國際勞工局中國分局、十九日中午全國郵務職工總會、晚上海郵務工會、

中央儲蓄會整理
中法儲蓄會儲蓄
▲擬定具體辦法通知各儲戶▲

中央信託局自奉財政部令接收中法儲蓄會後、特籌設中央儲蓄會、繼續辦理、現該會已籌備就緒、確定於本月十六日開幕、至整理中法儲蓄會各種儲蓄、亦已擬定具體辦法、分別通知各儲戶、聞該會對于中法儲蓄會之有獎儲蓄會單、一律可換給中央儲蓄會新會單、不受絲毫損失、至於特種零存整付儲蓄該會爲優待儲戶起見、仍可照原有有獎儲蓄金額掉換新會單、關於中央儲蓄會之普通儲蓄、如已到期者、卽可向該會提取現款、或繼續存儲于中央信託局、其尙未到期者、則一律存儲于中央信託局、依照儲蓄章程優給利息、並聞中央儲蓄會爲愼重辦理起見、所有一切換單等手續、均集中於上海漢口路一二六號該總會會所辦理、至換單交儲戶繳款等、則可向各地分支會接洽、以期便利、因該會不久將在全國各地遍設分支會及代理處也、

商標局
奉部令遷京辦公

實業部全國商標局、於日前奉到部令、並經行政院會議議決、將該局遷回南京辦公、並指定樞八巷舊農礦部一部分房屋應用、着該局迅卽遵辦云云、該局卽遵令着手準備遷移、十三日起已將案卷等分批裝箱遷京、並定於本月二十一日起在京開始收發文件、正式辦公、查該局係於念一年一二八之役時、應中外工商團體之請求、由京遷滬、今爲公務上與實部接洽便利起見、故仍遷京云、

人家暗裏搖頭　你知道麼？

偶然借打電話一次、自屬情不可却、一再打用、不但麻煩、簡直被人討厭、暗裡搖頭、認爲「太不識相」

其實電話支出、爲數極微、按新價目自三月一日起、每月祇須六元半、即可打一百次之多、(外面打進之電話、概不收費)較之現行價目、便宜得多、況且有了電話在家、事事便利、被人討厭、當然不會有了。

請即日向本公司營業處(電話九四〇九〇)定裝電話、或通知本公司任何職員代定亦可。

上海電話公司

江西路二三二號　電話九四〇九〇

SHANGHAI TELEPHONE COMPANY

9-36

市民提倡國貨會
新執監委昨日就職

本市市民提倡國貨會十六屆新執監委員、昨日下午七時在陸商場正誼社舉行就職典禮、到三十餘人、市黨部派毛雲出席監視、由陳翊廷主席、互選鄔達人潘公展虞洽卿陳翊廷王曉籟孫道勝方劍閣七人爲常務委員、袁履登薛篤弼葉友才爲常務監察、干庭輝爲財務主任、孫道勝爲宣傳主任、徐誠若爲合作主任、揚玉成爲調查主任、潘冷春爲組織主任、陳菊生爲設計主任、當卽宣誓就職、旋討論議決、㈠聘請各界熱心人士組織經濟設計兩委員會、㈡組織第三屆徵求會員大會、㈢每月舉行委員叙餐會、㈣本會工廠會員聘任商事設計顧問、㈤擴大會務進行、

春雨綿霈
昨日始放晴
風勢殊劇淞口潮急　寖成春荒米價激昂

本埠自十一日起、春雨綿續、至昨日始晴霽、惟氣候趨深寒、彷彿隆冬、同時風勢疾驟、吳淞口外、浪潮頗高、水流急湍、帆船多在口外避風、日間進口殊稀、又悉近來因氣候害寒、寖成春荒、連日米價、繼漲增高、貧民生活、極形困難云、

上海青年會
卅六屆徵求初次揭曉

上海青年會第卅六屆徵求會、自九日開幕後隊長隊員等約計千人、全體動員、異常興奮、昨晚(十三)第一次揭曉、卽得二萬四千五百四十六分、按此次徵求目的、爲會費六萬分、時僅三日、竟能超過總目的三分之一以上、照現狀推測、該會本年徵求、定操勝算、玆將各隊得分按名次錄之如下、第一丁貴堂隊一一四分、二林樂生一〇七五、三靳克夫六四〇、四梁瑞草五四四、五胡大齡五〇〇、六石芝坤五〇〇、七魏逸帆四八〇、八裴鑑四四五四、九王其培四五〇、十汪伯琦四二四、十一張法堯四二〇、十二陳已生四十八、十三畢子涇四一八、十四周澤岐四一六、十五馮作舟四一六、十六張裕良四一六、十七應香貴四一六、十八蔡勁軍四一二、十九王毅齊四一一、廿劉澄宇四一〇、念一莊鼎鈞四一〇、念二徐多四一〇、念三李錦沛四一〇、念四陶桂林四〇八、念五盧心炎四〇八、念六羅希蝦四〇六、念七朱實四〇五、念八王子草四〇三、念九楊嵩華四〇三、三十趙鐵章四〇二、卅一鄭希陶四〇〇、卅二鍾衛平四〇〇、卅三吳翼鑾四〇〇、卅四尹貿治四〇〇、卅五袁炳元四〇〇、卅六林旭如四〇〇、卅七潘有年四〇〇、卅八周仲千四〇〇、卅九潘序倫四〇〇、四十許曉初四〇〇、四一陸高誼四〇〇、四二李邦賢三五六、四三施博群三〇〇、四四郭佩賢三〇〇、四五屈樂卿三〇〇、四六陸梅僧三〇〇、四七楊錫遠三〇〇、四八吳發來三〇〇、四九張上珍三〇〇、五十姚長安二〇〇、五一賈翰卿二〇〇、五二陸鶴琴一七四、五三尤賓君一五〇、五四蕭蓮先一〇〇、五五喬進蘐一〇〇、五六曹連捷九二、

上海電話局
昨口試女話務員
今日繼續報名口試　明日正式舉行筆試

交通部上海電話局、昨日上午九時、開始無線電女話務員報名、並當場舉行口試、應徵者頗衆、玆探錄其情如次、

▲昨日報名　交通部上海電話局、奉交通部令、代漢口電話局、招考無線電女話務員、正取五名、備取五名、昨日爲開始報名及口試之期、前赴大南門該局陳列室報名者、共計二十餘人、卽由工務處派員、分別舉行國語、英語、常識等口試、至十一時餘始考驗完畢、及格者則僅半數、均予分給考證、

▲明日考試　今日上午九時至十一時、繼續舉行報名及口試考試一天、明日分上下午、舉行正式考試、均憑考證入試、上午考題爲黨義、國文、算學、世界地理、時間自八時至十二時、下午考題爲英文、電學、常識、及國語、英語、時間自一時至五時、

▲留滬受訓　又據記者探悉、考試及格之正取五名、先在上海電話局訓練三個月、每月津貼十四元、待受訓期滿後、始調赴漢話局服務、月薪自三十元起、年齡規定自十七歲至二十三歲、蓋妙齡力强、服務必勝任愉快云、

吳淞商會通告
取締商店大減價

本市吳淞區之商業、自一二八之後、感受經濟衰落農村破產之影響、致生涯零落、故各商店時有跌價售賣之舉動、吳淞商會主任張玉堺自奉到社會局取締商店大減價之訓令後、昨日已通告各商號勿濫貼大犧牲大賤賣及不顧血本等標語廣告、或用不正當手段互相傾軋情事、俾維商業道德云、

上海物品助賑會訊

上海物品助振會、最近消息、分誌於後、

▲二次常會　該會第一次常務委員會議、議決簡單及福果券說明等事後、現以各項事宜、積極進行、定於今日下午六時、在新橋街仁濟善會內本會辦事處開第二次常務委員會議、

▲印發概略　該會福果券欲定一萬二千張、所有獎品、雖已有蘇州姚老太太捐助之花園洋房、唐慕汾君捐助之連雲港良田五百六十畝、及各種貴重首飾古玩書畫等物、惟爲欲達券券有贈之目的起見、所有贈獎物品、尙不足支配、須積極勸募各界大善士慷慨捐助、俾竟全功、故特將各項詳細辦法、印成精美小本、定名福果券概略、卽日印就、函索卽寄、

▲續收物品　日來各界送往該會之助振物品甚多、昨日又續收上海同人方椒伯君親書楹聯十付、存古藝術學院書畫五幅、及書家尤君書聯四付云、

顧竹軒在監吸鴉片
看守瀆職案昨審訊

第二特區監獄主任看守賈福榮、及第二特院看守所主任看守吳鸞、在外病監卽廣慈醫院內犯人病房中服務、有包庇囚犯顧竹軒吸食鴉片之嫌、被第二特院王任檢察官偵查、依瀆職罪、提起公訴、該案昨日午後三時許、由王庭長升座第二法庭審理、被告賈福榮、吳鸞、由法警帶到案前、未提顧竹軒、王庭長訊問被告賈福榮等年籍、據賈福榮供、年四十二歲、宿遷人、在第二特區監獄當學習主任看守、又據吳鸞供稱、年四十一歲、揚州人、在本院看守所當主任看守、

▲檢察官稱　訊至此、王庭長請王檢察官陳述起訴意旨、王檢察官起稱、被告賈福榮吳鸞、在廣慈醫院犯人病室卽外病監、担任戒護病犯、去年十月間起、有包庇未決犯顧竹軒、在外病監中小房間內吸食鴉片之行爲、經監犯李和尙郭善餘等告發、本檢察官詳加偵查、認爲被告賈福榮吳鸞確犯刑法一三九條及禁烟條例第十三條第三欵之罪嫌、且有抄出之鴉片烟泡、及竹管、與香烟等證物、請審判長依法訊辦、

▲兩看守供　王庭長據以訊問賈福榮等、據賈福榮供稱、我於民國二十二年七月間、奉典獄長之命、到外病監担任戒護病犯職務、從無犯法行爲、去年九月間、顧竹軒押進來、因爲案情複雜重大、且未加鐐銬、我請示典獄長、奉指令專管監中送來病犯、對於看守所送來病犯、不負管束責任、關於顧竹軒戒護管束責任、由看守所主任、與捕房派去包探負責、去年十二月念四日、病犯王阿二、掘壁洞圖逃、我將他送回監中、他向二科長報告、說外病監有犯人顧竹軒吸食鴉片、我當時請二科長去搜查、在小房間內抄出香烟數包、在犯人菜廚內抄出鴉片烟泡數只、又在犯人廁所內抄出一根竹管、這許多東西、我不知道誰帶進來、更不知是誰的、本年一月念七日監犯李和尙調進來、同月念九日監犯郭善餘亦調進來、他們向顧竹軒敲竹槓未遂、與顧竹軒相打、我報告典獄長、將他們調回大監、因此他們懷恨、挾嫌誣告我包庇顧竹軒吸食鴉片、實在我沒有包庇顧竹軒吸食鴉片、王庭長諭令賈福榮當庭繪畫外病監形勢圖後、又訊據吳鸞供稱、我於去年十月十一日、到外病監去服務、關於顧竹軒家屬接見等事、完全由我負責、至於戒護責任、捕房亦派包探輪流協助、對於抄出之烟泡等物、我不知何人帶進去、但我絕無包庇顧竹軒吸食鴉片之事、

▲囚犯供詞　王庭長旋飭提告發人監犯李和尙到案供稱、年二十九歲、浦東人、爲盜案殺人、被判無期徒刑、一月二十七日、因病調到外病監、夜間顧竹軒吸食鴉片、我要求他們輕點聲音、原諒我們病人、賈主任(指賈福榮)他聽顧竹軒的話、要打我、因此發生口角、一月三十日卽將我調回監房、又據監犯郭善餘供稱、年卅六歲、皖人、爲殺人案被判無期徒刑、一月廿九日、因病調到外病監、當夜卽因爲顧竹軒吸食鴉片、我請他們輕點、他們不滿意、第二天賈主任、卽將我調回大監、又據監犯王阿二供稱、年四十二歲、浦東人、爲盜案被判四年八月、因病在外病監、與顧竹軒押在一起、去年十二月念四日、我在板壁上鑿個小洞、擬偷顧竹軒烟泡吃、不料被看守發覺、誣指我圖逃、顧竹軒所吸食之鴉片、係吳主任(指吳鸞)買來、每次五元、買來烟泡、夜間由窗口遞進來、又據監犯劉明鏡供、顧竹軒在外病監吸食鴉片屬實、最後一監犯陳國芳(綽號白渡橋)則謂、顧竹軒在外病監中、環境上絕對不能吸食鴉片、王庭長問、抄出烟泡是何人的呢、陳答不知道、訊至此、王庭長遂諭改期調查再訊、被告吳鸞還押、賈福榮仍責付典獄長看管、監犯李和尙等、均送回監中、旋退庭、

美女變骷髏
游戲場經理判罪
表演之施鳳英亦判罰

公共租界南京路泥城橋堍上海世界游戲場內設備之美女變骷髏戲法、業被新閘捕房捕頭陶士璋一度觀光之下、揭穿黑幕、蓋所謂科學變化、純屬欺妄之談、該場經理胡超及充當裸體美女之施鳳英、已經工部局向第一特區地方法院控以犯詐欺等罪、前往傳審、因施抗傳不到、諭胡交一千元保改期再訊、已誌本報、昨晨續審、施鳳英與胡超均投案、據胡超供、美女變骷髏之部份、係他人向場內租屋附設、故我祇向承租人按月收房租而已、繼據施鳳英供、伊受愛克司光鏡主人僱用担任表演、但從未裸體等語、當由陶捕頭證明是日所見之裸體者、確係施鳳英、末由捕房律師蔣保廉辯論、以此種游藝、不獨詐騙金錢、抑且攸關風化、請求依法懲治、楊推事隨卽宣判胡超處有期徒刑六月、宣告緩刑四年、施鳳英處罰金二十元、分別示儆、

新華藝專舉行古畫展

本市新華藝專研究科、爲提高一般藝術學校畢業生有志深造者而設、本學期自增加設備、並聘請陳抱一氏負責指導以來、更見猛進、玆定於三月十四十五兩日舉行明清兩代繪畫眞蹟展覽會、除供給該校數百學生研究外、並柬邀各界鑑賞、同時聞該校圖書館陳列古物及近代油畫百餘點、公開展覽、歡迎參觀、

道路會定期招待各隊長

中華全國道路建設協會、玆爲徵求會員各隊職員聯絡及協商進行各種事項起見、由該會會長王正廷定於明日(十五)下午四時、在北四川路天潼路口新亞大酒店大廳、舉行茶話會、昨已發出請柬、又該會昨接青島沈市長鴻烈湖南建設廳長余籍傳及廣西省政府主席黃旭初等復函就職、並加索入會願書、一致提倡進行徵求會員、

出版界消息

▲中華郵工特刊　上海全國郵務總工會宣傳部發行之中華郵工月刊、內容豐富、立論精闢、實爲文化界不可多得之刊物、故出版以來、風行全國、備受各界歡迎訂閱、玆該刊第一卷第一二三期合刊、於本月十五日出版、本期因該會舉行第三次全國代表大會、故出版特刊、篇幅較平常增加三倍有奇、封面用各式郵票製印精美別緻、頗極雅觀、照片計有七頁之多、皆係各地郵務工會最近執監委員及其精美會所之壯觀、至其內容、除短小精悍之短評八篇外、論述文字有朱學範之「中國勞工運動之前途」「張梁任之「郵政簡易人壽保險芻議」等、均極精闢透澈、見解新穎、本期該刊並有各地郵務工會之沿革及歷年會務槪況、對於郵工運動之起源經過以及現狀等、均有詳盡之叙述、實爲研究工運者不易富有之珍貴材料、也該刊各大書坊及各地郵務工會均有代售、

▲誌謝　昨承商務印書館惠贈一七三期英語週刊一册、謝謝、

味美　無腥　營養　豐富　含量　華確　勝過　舶來

五洲乳白魚肝油

地球牌麥精魚肝油　香甜可口　人人宜服

五洲藥房發行

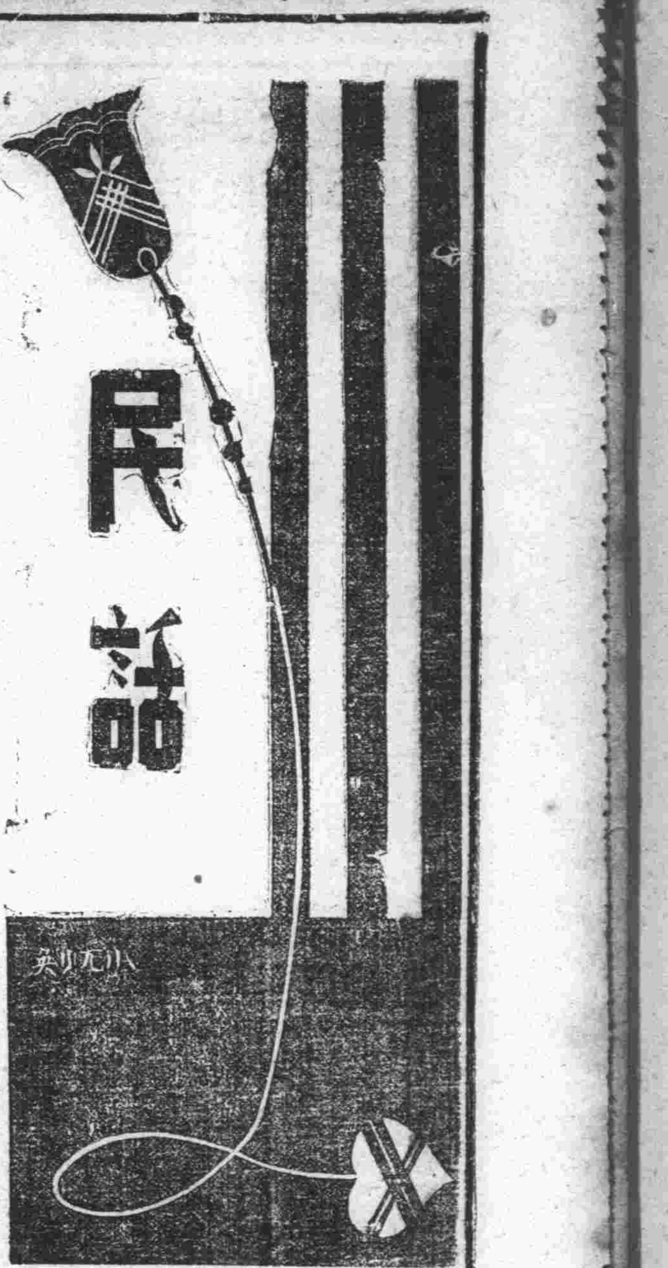

節育問題

西西

美節育專家馬格利德山額夫人，於國際婦女節路過上海，雖然婦女界沒有舉行盛大歡迎，而夫人匆匆而來，匆匆而去，也沒有公開演講，可是各報都記載，她的消息，並且還發表她的重要談話，也有寫文章贊成她的思想，主張提倡的，足見人們對於節育問題，又因夫人的到來而引起相當注意。爲什麼要節育？節育對於社會有些什麼影響？我們現在也需要提倡節育嗎？這些問題，我們認爲有先加考慮的必要，因爲我們不能忘記，二十年來由於「人云亦云」「盲目隨從」而吃虧的事情太多了。

山額夫人對於她的主張，提出了七個理由（詳見三月九日本報）我們把她歸納起來，可說有兩個主要的意思，一是顧全親子的健康；一是維持家庭的經濟，擴大些說，節育對於人口的質與量，都有重大的影響。如果沒有生育節制，那末對於病弱的婦人，有不少損害，而所生的子女，也難有優良的品質。另一方面，在經濟能力薄弱的家庭，因多生子女而增加負担，必陷於更困難的境地；如果大家不能節育，力必形成人口過剩的難題。這樣說來，節育對國民生計，民族盛衰，無論間接直接都有重大關係。那末山額夫人的節育主張，確是值得我們提倡的了（？）

不過，我們在主張提倡之前，應該先把本國情形，再觀察一下：全國人口是否過剩，出生死亡的情形怎樣？如果提倡節育，會有怎樣的結果？然後決定應否提倡。

我們根據一部分學者調查結果，知道中國的出生率，在三十五與四十之間，並且因爲天災人禍的關係，還有減低的傾向。死亡率約在三十三與三十九之間，這個可怕的數字的造成，並非因成人死亡數多，而是由于嬰兒和兒童死亡率的過高。

因此有人主張提倡節育，希望變「多生多死」爲「少生少死」，以提高人口品質與防止過剩。其實，在這經濟狀況與衛生狀況未見進步的今日，提倡節育的結果，必然產生「少生多死」的現象，以至人口減少，使民族前途不堪設想。至于防止過剩，應該從過剩的社會的原因着想，而以消除社會的矛盾爲要務；決不是節制生育這種消極的辦法，所能奏效的。

又據專家在武漢方面調查的結果，發現勞動貧民的出生率並不高，而最高的，卻是一般自由職業者。這大概因爲勞働者過着水準以下的生活，而且晚婚的人數較多，所以出生率並不增高。在這種情形之下，如果提倡節育，必定使自由職業者的出生率也降低，結果在這社會的轉變時期，優秀分子將更加減少，這是國家的損失。

我們于此得一結論：在這「多生多死」的今日的中國，不應該盲目地提倡消極的節育主義，因爲這不徹底的辦法，必然是弊多利少。我們應該努

人本來是蟲

豐干早

昨讀民話，見陳既川先生的大文，題目叫「人變爲蟲」。奇文妙論，實可益智，非但解頤而已也。佩服佩服！

然而敝和尚別開一說：「蟲」乃動物之總稱也。據說：獸爲毛蟲，禽爲羽蟲，龍爲鱗蟲，龜爲介蟲，而人爲裸蟲：總謂之五蟲。人既爲五蟲之一，則人乃當然爲「蟲」，無須乎「變」。也可以說：變亦蟲也，不變亦蟲也。

今若稱「人」爲「蟲」，受之者必勃然而怒。然照陳先生之言，則有稱爲「蟲」之資格者，亦正爲若干一人」所豔羨夢想而不可得者也。然則亦何樂而不自認爲「蟲」乎？

尤有一說：在舊式的文人筆下或口中，常稱某種人爲「可憐蟲」。然自敝和尚觀之，又誰非可憐之蟲！禹的老子死於非命，固然可憐；而禹的自身把一個「天下」的重擔子，擱在自己肩上，又何嘗不可憐！他老人家不懂得天下爲公的道理，憑空的演出以天下爲私產的把戲，遂使後世興亡成敗，造成無窮無盡的慘劇，這可憐又不僅是他一人，簡直連累了多多少少的人！禹乎！禹乎！而稱之爲「蟲」」，誰謂不宜乎？

總之，人即蟲，有多方面的解釋，不僅僅是陳既川先生的所謂「變」而已也。信筆書此，不知陳先生以爲何如？

我在寫完了以後，又想起一說：生理學家不嘗謂人的來源，是「精蟲」乎？然則非「人變爲蟲」，乃「蟲變爲人」也。

將改服裝

公務員　苦瓜

行政院十日開二十三次例會，決議中有「本院暨所屬各部會，京市府科長股長以上人員，在辦公事間，皆須穿着中山裝，冬黑色，夏淡黃，質料呢布綢均可，以國貨爲限，自本年夏季實行，西裝准並用」一案。查公務人員，應該站在民衆前面爭先提倡國貨，爲民衆表率，這似乎是一件不應該再需叮囑的事。照決議案看來，今後在行政院暨所屬各部會市府科長股長以上人員、都要換裝了。雖然說，中山裝不論呢布綢製成，以國貨爲限，然而將來各機關人員恐怕脫下了尚可用國貨質料做的長袍，

親民新民觀民

溉厂

我，七八歲時，塾師教我讀大學。「在親民，」要唸做「在新民。」因爲下文右傳之幾章，有：「湯之盤銘曰，苟日新，日日新，又日新。康誥曰，作新民。詩曰，周雖舊邦，其命維新。」這樣，許多新字，非讀親爲新，實有上氣不接下氣的趨勢。

但，最近江易園先生，卻說：「親，應該讀如字，世界上能做到親民道理。那麼，人人平等互助，可以泯絕戰爭。」「照江經師的說法：「在親民，」就是墨子的，「兼相愛，交相利，愛人便是愛己，己在所愛之中。」者般解釋，就是八股先生所云，「援儒入墨。」在這個時代，恰比酒精倒酒缸，還要融和。

「親民，」是人類互相親愛，不要誰來征服誰。「新民，」是與民衆相更始，不要有治法而無治人。各有各根據，各有各理由。在我們沒有「領袖，人師，」資格的庸衆，祗好別提一解。

我以爲，親民二字，也可依周易讀爲「觀民。」墨子經說：「身觀焉，親也。」內經訓觀爲「閥。」就是「接近」意思。智識階級，能夠深入民間，接近民衆，將複雜社會，作爲「我的大學」。此高爾基的所以自傳，豈不是比「親大腿，新電影，一切摩登生活，統來得有意義？

而且，這般別解，不算自我創始。西方文學家，讀中國古書「周易，老子，」這類哲學，都當「字彙」讀出。就是「通假和詁訓，」使「古書裏含德，合於邏輯的周延。」比方：老子，「無，名天地之始。有，名天地之母。」也可讀：「無名，天地之始。有名，天地之母。」也可讀：「無名天地之始，有名天地之母。」一五，二四，六六，皆可成句。

而且，以親爲觀，「觀我生，觀民也。大觀在上，下觀而化。」一直讀下去，文氣皆順。不要學朱晦庵，說什麼「滌其舊染之汚。」將老百姓的性靈，當「廚子布裙，」非買幾條皂莢不可。也不要跟王陽明，格什麼「庭中毛竹，」格了一天一夜，格出「傷風咳嗽」毛病來。

「自家急」不關和尚事

豐干早

前天本刊上，有一位柳如先生；引了明末丹霞和尚的話，道：「出家人只知自家急，不知他家忙。眞個是沒緊沒要」。柳如先生在最後又說：「豐干早和尚，懂得這個究竟麼？」他明明是向敝和尚「尋開心」了。

這一下到被他問住了。同是和尚說的話，和尚不能推託爲不懂。若承認懂能，叫我加註解，我又加不來。怎樣辦呢？落得利用一個「詭辯」的方法，把這件推得一乾二淨。於是便裁紙磨墨，答復柳居士道：

「自家急，全不管和尚事！原文所謂出家人，是指出門人。換一句話說，即旅行人，或行路人也。柳居士把出家二字曲解了，叫敝和尚如何能懂得究竟呢？」

總之，「這全不關和尚事」。我已一言回絕，任你再問千遍，我也不開口了。

自己鼻尖上的墨漬，此鏡子之所以可貴也，但是，亦有人故意會把鏡子摔碎。

在一個生活寬裕的人的心目中，提倡國貨，簡直是無理取鬧。請問誰不愛漂亮，舒適，博得人家的歆羨。據說倫敦的月亮，亦比中國的圓得多哪：：：

而在一個被飢寒壓迫得喘不過氣來的人的肩頭上，當然更沒法可把提倡國貨的担子硬放上去，因爲他們往往拋估着這吃人血汗的金錢得來的辛苦，被便宜二字所征服，只好蒙上個不愛國的惡名。然而他們也還懂得用「靠我一個人有什麼用」那圓滑

▲更正　三月十一日所載關於「搭訕」一文，據原作者豐干早來函謂，末脚第二段排印頗有錯誤之處，應將全段更正如下：

作「打諢」是也，作「打訕」亦是也。作「搭訕」非也，作「打棚」亦非也。倘「打訕」可作「搭訕」，則「打棚」亦可作「搭棚」，這豈不是變了「搭涼棚」或「搭草棚」麼？

有人說：郁達夫

爾晉

民衆廣告

遺失田單

遺失田單

遺失田單

遺失田單

遺失田單

串粮遺失

單田失遺

單田失遺

串粮遺失

遺失聲明

遺失繳單收據戶地圖稿

遺失田單

遺失田單

遺失田單

聲明類

費相韻緊要聲明

退夥聲明

聲明否認債務關係

警告房客顧昌寶君

警告房客張鴻基

江蘇上海第一特區地方法院公告　第二三三四號

陳朝俊律師代表金君笙郵緊要聲明

徐太太緊要啓事

江小帆聲明

聲明

江蘇上海第一特區地方法院公告　第八二〇一九號（聲請執管潘二如遺產）

緊要聲明

徐潤耕聲明

推受盤聲明

推受盤聲明

推受股聲明

天德堂推受盤聲明

警告房客王先生

兪恩良律師代表陳素芬女士警告陳志章侵占標產非法財產緊要聲明

推盤聲明

推受盤聲明

推受股聲明

警告房客傳炳綱啓事

推受盤聲明

作廢

歸化聲明

脫離父子聲明

遺失類

遺失圖章

遺失聲明

遺失聲明

遺失圖章

遺失押租收據

遺失存摺聲明

遺失存證

遺失田單

遺失圖章聲明

遺失聲明

配眼鏡決不能如購普通物件可比，因爲戴不合光度之眼鏡，對於智識及精神均有莫大之阻礙，本公司爲全國最進步之眼光學專家。

驗光準確　儀器精良

品質高尚　價格平廉

科學視明眼鏡片

總公司　分公司

却派也夫

在蘇州

珙梁：蘇州通訊

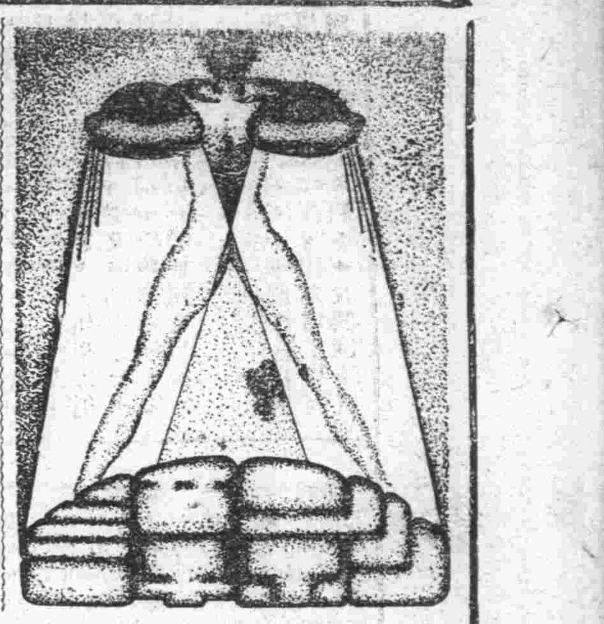

「却派也夫」的到中國來，似乎是一年前的事了。記得那時駐華蘇聯大使館，曾發柬招請中國上流社會高貴的人們，去看過一次非正式的放映。某些自命前進的影評人託庇列席了一下，便沾沾然以爲殊榮，渾忘自己本身就是片中英雄「却派也夫」的死對頭波洛亭大佐一流的人物，也還在我們的記憶中。然而十里洋場中的草芥小民，却因租界電檢會的關係未准開映，對此榮膺國際電影展覽會首獎的蘇聯巨片，始終沒有一飽眼福的機會，不能不說是椿憾事。然而這缺憾，在我個人，却於不意間獲得滿足了。我這次回到蘇州來，原只爲了探擋一些私事，不料無巧不巧的恰恰碰上了「却派也夫」的公映。

公映的地點是蘇州青年會。爲了青年會辦事人的疏忽，使我對這部想看了許久而未得的巨片幾乎失之交臂。青年會譯此片名曰「夏伯陽」，這眞是一個豈有此理的譯名！Chapaev譯做「夏伯」，還勉強可以對付得過，yev的譯做「陽」音，却使我百思不得其解。也許青會的辦事人把片名末一個V字錯認做N了罷。

從觀衆的擁擠場都賣滿座這一點上看來，蘇州人總算還有一些眼力。外方人一提起蘇州來，總好以「弱不禁風」四字爲比擬，現在事實却證明了蘇州人并不全是弱不禁風的公子小姐，正有不少進步的智識份子在不被人注意的角落裏歡迎着這部「却派也夫」，要想在「却派也夫」中獲得一些教訓。

「却派也夫」的情節是很簡單的，正如說明書上所寫的那樣：

『却派也夫爲一俄國農夫，業木匠，勇敢善戰，歐戰時被徵入伍，以不怕死著稱。一九一七年俄國大革命爆發，却派也夫自動奮起，率領農民工人與專制之殘餘勢力白俄戰，屢建殊勳。』

『却派也夫爲一天生之大領袖，雖以勞工出身，未受相當教育與訓練，但領袖之各種主要條件，莫不具備，各地義勇軍聞風而來歸其指揮者日衆。裏海附近之一役，獲得大捷，此饒勇善戰之却派也夫，遂名震莫斯科。』

『一九一九年，蘇俄軍事當局鑒於却派也夫雖以別動隊之游擊戰術取勝一時，然此無組織之軍隊，決不能對抗白俄久練之師，乃派少年軍官福曼諾夫與却派也夫商洽，加緊訓練其部屬。』

『却派也夫轉戰數年，立功不少。某次戰役被敵人所困，却派也夫奮力殺出重圍，不幸於渡河時仍被敵人所擊斃。』

『福曼諾夫乃親爲之傳。蘇俄人民對於却派也夫，至今不忘，咸尊之爲標準英雄。』

故事的情節雖然簡單，故事的內容却頗不平凡。這裏面沒有一個欺騙和歪曲事實的多餘的鏡頭，沒有一個不合理的Montage，使我們看完之後，起一種彷彿擁抱着俄羅斯民族赤裸裸的眞心那樣偉大而親切之感，不自覺的對片中的幾個英雄如却派也夫，委員福曼諾夫，青年副官彆卡，參加志願隊的女職工安卡，燃燒着一種熱烈的崇仰情緒。同時對於他們的敵人，白俄軍官波洛亭大佐的老練精細，也不禁要於憎恨之餘，暗暗佩服，覺得他實在是却派也夫的一個勁敵。

影片一開始便是一場緊張的激戰，却派也夫帶着一架馬引機關槍，向一座橋反攻，獲得了空前的勝利。這時青年委員福曼諾夫來了，却派也夫起初很看不起他，當福曼諾夫問他那在水裏找槍的部下在做什麼時，他竟冷笑着回答說在沐浴。然而福曼諾夫的冷靜鎮定大膽，終於獲得了却派也夫的全心的愛戴。這里展開着一幕非常動人的緊張的場面，也可以說是感情和理智的交戰。當却派也夫的部下中隊長席哈諾夫縱容他的所屬洗刧全村的時候，委員福曼諾夫便把他扣押了起來，強制他發令歸還所刧各物。這消息使得却派也夫怒髮衝冠，他氣烘烘的跑來，和委員福曼諾夫起了一場極劇烈的激辯。

却　你好大膽，居然敢干涉却派也夫。

福　你的部下幹下了不名譽的事，我當然有權懲罰他。

却　我現在很想知道，到底是誰在指揮這一師的部隊。

福　一切部隊都屬於司令部的指揮。

却　我請你從我的軍隊裏離開。

福　沒有司令部的命令，誰都不能使我離開這個軍隊。

正在這層槍舌劍一來一往的時候，一個農民怯生生地代表全村人民來道謝却派也夫禁止那刧掠了。這事實，深深的感動了却派也夫，使他看清了委員的正確，和自己的錯誤。終於不自覺的由敬重傾倒而至於完全服從。

却派也夫的粗擴暴躁，委員福曼諾夫的堅定勇敢，在這里成了個絕好的對照，演來又是那樣動人逼眞，眞使人有天壤間若果有却派也夫福曼諾夫其人，雖爲之執鞭，亦所忻慕焉之感。

片中參加志願隊的女職工安卡，也是一個很可愛的人物。當青年副官彆卡向她追求的時候，她義正辭嚴的斥責他：『你們男子漢到時候就個個都是追逐女性的英雄了！』這句話眞足使沉溺在桃色的夢裏的一般青年愧死。尤其使人欽佩的，是她那種孜孜不倦的學習精神，終於在不斷的學習中，她成了個健全的機關槍手。當敵人用心理學的戰術來進攻時，建立了莫大的功勳。但却派也夫却因爲她在敵人的騎隊衝過來時不開槍，對她發生了懷疑，冷落她，她很悲哀的走進來說：

『你們不要我了嗎？』

『你爲什麼停頓了下來？』——却派也夫從席上走到她面前，冷冷的問她。

『我並沒有停頓呀？』

『那你爲什麼不開槍？』

『我想等他們衝近來些再開。』

這明確而有力的回答，使却派也夫也不由自已的稱她爲一位好槍手，給她一種最榮譽的獎品。當我看到這里的時候，我禁不住暗暗的自問：『在未來的時代裏，我們中國也會產生像安卡一樣的女英雄嗎？』

全片最偉大的地方，是沒有一個虛構的人物，就是却派也夫的對手，白俄軍官波洛亭大佐，也很不凡。當一位青年大尉自誇他過去在歐戰中曾和德國名將魯登道夫對壘的時候，波洛亭就冷冷的譏刺他說：『你要知道我們現在的對手是却派也夫呀！』這顯出他是多麼老練的腳色。果然，後來的用心理學戰術和夜襲都幾乎使却派也夫一敗塗地。從來的影片描寫對手方，總是非常軟弱，彷彿一擊就倒的草人似的，這一部影片却能不犯此弊，因此不但使畫面增加了活氣，而且愈加顯出却派也夫的軍隊能戰勝此種勁敵的光榮。

「却派也夫」最好能同幾個志同道合的朋友去看。當我獨自一人在青年會看完這部影片之後，我不禁異常懷念起留在上海的朋友們來。

大上海映：桃李花開

陳因

原名：strike Me Pink

導演：Norman Taurog

主演：埃第康泰

出品：聯美公司

祇是無聊的歌舞，與胡鬧的演技摻合在一起，看這種片子就當看游藝。游藝是萬花撩亂，可以令人魂銷魄蕩的；戲——那有着一個合理的故事，可以喚起共感共鳴作用的戲，却沒有。

埃第康泰在美國歌舞片中一向是有些兒聲譽的，——如「羅宮綺夢」，「恭禧發財」等——但在這裏却純以滑稽的丑角，掩埋了他的歌唱的天賢；他爲要刻劃一個心虛胆怯的醜小鴨，結果雖然博得觀衆的嗤笑，却喚不起內心的情緒的反應。他是被題材限制着，被導演葬送了！

背景的展開是戲藝場，歌舞班人物的活躍是歌女，黨徒，巡警，加上一個會要魔術的丑角，這已經可以想像它所要表演的是些什麼玩藝兒。

整個片子的情調顯得有些不調和：前半以歌舞爲中心，后半却在遊藝場上玩了幾套驚心駭目的把戲——如逃奔在滑車輪軌上與虛懸在氣球上的危機，以及空中飛人等等演技——一種是溫柔的旖旎情調，一種是熱鬧的冒險行爲，勉强拉湊攏來，緊張誠然緊張，戲却一點兒影響也沒有了。

新型的電影史　蘇聯藝術電影十五年（十八）

也滋衣託夫作　麒麟譯

有聲電影發展的時代（一九三三——一九三四年）

，是現實主義之決定地確立的時代，是其徹底的勝利的時代。若把一九二三——一九二四年的經驗論的現實主義算作現實主義探究的最初之波，把普特符金，愛森斯坦，杜夫金柯的現實主義算爲現實主義樣式的第二次進攻，則這回是將反現實主義的勢力的陣營徹底擊毀至於不能再起的程度的現實主義的第三次攻擊。便是那些眞摯地粘着於過去的形式主義者——當然是他們之中的少數——而誠懇地在蘇聯文化之中求着位置的人們，也承認現實主義是蘇聯電影之唯一的缺少不得的道路。迄今還在陰謀破壞的人們，也早已不容許對現實主義作公然的攻擊了。他們恐怕自己之觀念的偏見被暴露，只偷偷地指責着巴普欽柯或伊特烏西卡。高洛莱夫的形象的戲劇性。但電影藝術是早已超越着這些在新生層的意識看來是貧弱的他人的藝術觀念。電影藝術已經到達至社會主義的現實主義，與新生層及其驚相應，提供最後的努力以表示社會主義的日常生活偉大的革命者的英勇。那已不是要作爲美學的藝術，爲少數分子的藝術。那是要躍入國民大衆的裏邊，從他們的生活，勞働之中汲取自己的力與勇氣。電影藝術之中，其從根至頂流轉着的樹液是在迸出着。憑這些樹液，「呼應計劃」長成了，又這些樹液結了「雷雨」之實。它在電影藝術中喚起了無敵的堅毅精神，樹立了謳歌人生的大無畏的樂觀。最後，這些樹液且促進個個藝術家發見自己，發見自己之藝術的才能，自己之表現方法。何則，因爲在社會主義的現實主義，創作的流派之繁多的存在並不成爲妨礙，當是成爲其本質的。迄今的流派之內，那些流派在社會主義的現實主義中估得地位的，愛森斯坦，普特符金，杜夫金柯，克萊修夫流派如何，這事目前固還難說，但底下這點是明白的——即他們底相互關係，以及他們之對社會主義的現實主義的態度，顯然是從來不可得有的。他們是在最近期間完全變化了。即使事實上是，如今在電影生活之前，跟這些巨匠們相並，出現了新的人們，新的名字，又和新人一起來了新的流派。

一九三四年之春，夏，秋，是意味着我國電影之新的前進運動的。威尼斯之國際電影博覽會上，蘇聯電影得了高的評價。那些影片公開了蘇聯藝術之思想的力，藝術的力，及其在世界文化上的指導的意義。蘇聯方面的代表者們，除了前述的維彼脫洛夫的「雷雨」，蓋洛夏里的「彼得堡之夜」之外，還展覽了其他剛製成的新作品——「齊留斯金」基於攝影師夏夫蘭及脫洛卡諾夫斯基所攝取了的材料製成的，蓋。亞歷山大洛夫的「齊天樂」，埃姆。洛姆的「脂肪之塊」，迭威爾朵夫的「列甯之部曲」。「齊留斯金」裏，記載着探險艦齊留斯金號的有趣的敍事詩，即西密特探險隊與自然鬥爭的情節，冒險飛行以救助齊留斯金號的英雄們的情況。「齊天樂」，是給導演亞力山大洛夫處理得歡快有趣，發了新的音樂喜劇的基石的。「脂肪之塊」雖是古典遺產之電影的把握的繼續，但在此，是將法國名家莫泊桑的短篇施以大量的趣味與潤色，而使之溶入於電影的形象之中的。最後，「列甯三部曲」，是恢復了記錄電影之種類的名擧的作品。在這片中，列甯的恣態以異常的迫力與情緒被表示着。這些影片，是在威尼斯提供了偉大的感銘，而使外國的觀客們承認了新生國家之巨大的文化的强度的。

蘇聯的代表者們從威尼斯歸來時，國內早已製出着新的佳作——唐司基及萊高西尼的「幸福之歌」，埃姆。却烏萊里的「最後的假裝舞踏會」，瑪卡洛夫的「明日會見以前」。這些影片是清算民族電影團體的落後，而使民族電影戰線齊整的作品。這些影片表示着，在蘇聯的諸民族共和國如何成長着許多燦爛的才能，在蘇聯的藝術之前如何開展着巨大的潛勢力。

一九三四年之十月紀念祭，列甯格勒攝影場以瓦雪里夫兄弟的「却派耶夫」問世了。福曼諾夫的小說，爲瓦雪里夫兄弟精妙地傳述着。却派耶夫的形象，在蘇聯電影是展開了新的一頁的。觀客們爭進電影院去看內戰的英勇，與那光榮的不可忘却的鬥士之一。「電影却派耶夫」，是以非常的眞摯，導演手腕的光輝，將觀客征服了的。這是繼蘇聯的特等的影片——「母親」「戰艦波坦姆金」「大地」「呼應計劃」之後的大勝利。現在還難於正確地規定這影片的眞正的位置及其意義，但這影片之非凡，其作者瓦雪里夫兄弟與創造了偉大的思想的力底形象的演員巴波金之無比的才能，在現在也已是很清楚的了。

繼這「却派耶夫」之後，給蘇聯電影造出新的大胆，與光榮的其他的影片在銀幕上出現着。即蘇聯的觀客接連着看了蓋。考滋因采夫及托勞烏堡的「馬克辛之青年時代」與奧里特里夫。威爾莫萊爾的「農民」。（未完）

騙除令郎令嬡身上小竊賊

蛔蟲爲小孩體力之竊賊因蛔蟲竊取食物之養料致小孩黃瘦腹痛飲食無味體重減輕者比比皆是故欲求小孩能自其食物中取得充分之滋養藉以保安康助發育非驅除此竊賊不可除之之法以服用嬰孩自己藥片爲最妥最佳舉例以明之請閱江蘇常熟東太平巷十九號黃少卿君公子之情形可也

黃君書云『小兒啓聿前患蟲痛致腹痛便祕黃瘦面黃鄙人偶于報端閱悉嬰孩自己藥片曾治愈同樣之疾故試投之果然蛔蟲盡去諸恙悉除體日强健銘感無已』嬰孩自己藥片味美性和效大除蟲消積療便祕復痛退燒熱散風寒平出牙痛楚各藥房皆有出售或逕向上海江西路四五一號韋廉士醫生藥局購買每瓶大洋七角六瓶三元五角郵力不取

BABY'S OWN TABLETS (DR WILLIAMS') 嬰孩自己藥片

招商局 船期廣告

船期問訊處上海外灘九號招商局

招商局電話一〇一九七

江大快輪 准於三月十五日星期日晚往開漢口沿途各埠均靠 本輪電話八二一六〇

江華快輪 准於三月十六日星期一晚開往漢口沿途各埠均靠

新江天快輪 准於三月十四日星期六下午五時開往鎮海寧波 本輪電話八三二六五

海宴快輪 准於三月十七日星期二晚開往溫州

新豐快輪 准於三月十四日星期六下午二時開往威海衛烟台天津

海亨快輪 准於三月十四日星期六下午三時開往汕頭香港廣州

海利快輪 准於三月十五日星期日下午四時開往汕頭香港廣州

海雲快輪 准於三月十五日星期日下午四時開往海州連雲港

泰順快輪 准於三月十七日星期二下午二時開往汕頭

建國快輪 准於三月十八日星期三晚開往漢口及各埠

南京	蓬島樂園
大上海	桃李花開
國泰	女人
融光	情歌妙舞
巴黎	玉慘花愁
麗都	胭脂盜
中央	金剛之子
光華	寒江落雁
新中央	卓別麟大笑片會
明星	寒江落雁
恩派亞	白玉霜蹦蹦戲
東海	寒江落雁
卡德	中曲
榮金	科學女人
萬國	江湖情使 樑上夫婿
蓮萊	劫後桃花
浙江	侍人地獄
共和	空中奇觀
西海	王先生到農村去
華德	長春園表演
九星	陳查禮古國探險
東南	桃花夢
金城	春之花
山西	寒江落雁
威利	海軍陰諜
百老匯	兒女英雄
世界	關東大俠頭集

回力球 中央運動場

每晚八時起賽 星期日午后加日場 霞飛路亞爾培路口

(一)歐蘭加 (二)蘇羅沙伯 (三)阿斯佩蒂 (四)爾加 (五)伊利古咸 (六)白羅地

(一)拉飛爾 (二)依甲蘇 (三)依思高 (四)沙特浪谷 (五)楚曼地 (六)杜樂仙

本場香檳 每張二元 本月三十 當衆開獎 頭獎獨得 一萬五千

代售處 天主堂街一號 中央運動場辦事處 本場亞爾培路

黃金大戲院

地址八仙橋 電話八四二〇四 八五〇六八

李萬春 金素琴

特別挽留最後二天

今天夜戲 鐵公鷄 田七郎 雪艷刺湯 （反串）新八蜡廟

林記更新舞臺

英租界牛莊路 電話九七一七七 九七一七六

今天日戲 黃金台 雙奪頭標 李毓嚋 嘉興府 杜文林 朱百歲 雙演 拾黃金 綺羅香 春香鬧學 全班童伶合演 全本法門寺 准演大審 全班名角合演 呑吳恨

注意價目

今夜首次公演 三本唐僧取經

精神愈看愈有 一本勝過一本

大榮記世界

門票每位小洋二角

特聘北方名著 張彩蘭 評戲男女名角 蹦蹦歌劇

乾坤大劇場 六本西遊記

影戲 歌舞 紹興戲 施春軒 南方戲 沈筱英 維揚戲

魯芳 會唱 南北 滑稽 文武 雜要 中西 魔術 奇光 跑驢 場冰 今種 遊戲 盡有

法律常識（一一四）

弘之

意思表示——對話與非對話

意思表示發生法律上效力之時期，因意思表示之有無相對人而異，而有相對人之意思表示，復因對話人間與非對話人間不同。

對話人者，謂表意人與相對人之間，處於直接可以交換意見地位之人也，反之，不能直接交換意見者，則爲非對話人。對話人與非對話人，其區別之標準若何，學說不一：有謂間隔一定之距離者非對話人，無顯著之間隔者，則爲對話人論；有謂不能直接交換意見者爲非對話人，可以直接交換意見者爲對話人，比較而論，以後說爲可取。因表意人與相對人，雖在隔地，然未嘗不可利用交通利器，直接交換意見，如採前說，實未免失諸狹隘，故區別對話人與非對話人，與空間之距離無關，應不以距離之遠近，以爲標準。

依此而言，凡直接可以交換意見，即無須經過相當之期間，相對人即能受領者，爲對話人，反是則否。例如國際無線電話通話後，表意人與相對人，雖互處兩國，然利用無線電話而爲意思表示，有如晤對，不能謂非對話。

此外，尙有應注意者，對話與非對話，與意思表示所利用之方法無關，例如交易所之交易，通常以伸手爲買賣及其價金之表示，又如海軍童子軍，有以旗語爲其意思表示，瘖啞人有以符號爲其意思表示，只須其無須經相當之期間而能直接受領，仍爲對話，至時間之久暫，則依交易上一般之情形定之。

灌雲越獄犯已緝獲三十五名

高院派員調查眞相

（徐州通訊）海屬灌雲縣監犯越獄案發生後，即由該縣報告省方及高等法院緝拏，現高等法院已於昨日通令各縣一體協緝，頃接灌雲縣府消息，自此案發生，該縣晝夜追緝，已獲逃犯三十名，十一日又獲王廣才、朱桂、駱學太、張與如、許月生等五名，又高四分院前派譚書記官往灌調查越獄眞相，頃已返徐矣。

樂俊偉執行律務

律師樂俊偉、畢業東吳法學院、

由公共租界工部局派往上海第一特區地方法院、任事四載、成績斐然、近由司法部頒給律師證書、在滬蘇兩區域執行律師職務、與乃兄樂俊英樂俊芬律師合組兄弟律師事務所於愛多亞路二百七十四號浦東大樓、樂君最近著有比較票據法一册、業已出版問世云、

付告

□第一特院

拍賣動產

▲三月十四日上午十時拍賣永安銀公司出質股票在本院內之動產茲另附該公司出質股票清單如下　上海三星棉鐵廠股份有限公司第二十二號蓮記戶股票一紙計一百股計票面五千元此次減爲三千二百八十元零五角　又第二十三號蓮記戶股票一紙計一百股計票面五千元此次減爲三千二百八十元零五角　商務印書館股份有限公司第二七八七號張錫三戶股票一紙計三股計票面一百八十元此次減爲一百一十八元一角　又第二七八八號張錫三戶股票一紙計一股計票面六十元此次減爲三十九元三角七分　上海寶安紡織股份有限公司第四五五七號張錫三戶股票一紙計四股計票面四百元此次減爲二百六十二元四角四分　永安人壽保險公司丙字第二一八號張錫三戶股票一紙計丙種一股計票面港幣一百元此次減爲六十四元六角一分　又丙字第二一九號張錫三戶股票一紙計一股計票面港幣一百元此次減爲六十四元六角一分　九江久興紡織股份有限公司久字第一四二號禮易隆戶股票一紙計一百股計票面一萬兩此次減爲六千四百六十一兩　▲三月十四日上午十時拍賣瑞庭韜朋路五十八號內動產最低價九十一元六角二分　▲三月十四日上午十時拍賣姚文華百老滙路沿禹路四六五號內動產最低價二十四元　▲三月十四日上午十時拍賣金順載小沙渡路馬白路合利坊後弄十八號內動產最低價十三元　▲三月十四日上午十時拍賣胥榮生新記浜路一一五號內動產最低價二十元零八角　▲三月十四日上午十時拍賣江敏煌有恆路一號內動產最低價四十八元五角　▲三月十四日上午十時拍賣周士全華德路明園坊四七號內動產最低價二十二元　▲三月十四日上午十時拍賣岑冠書新閘路一六四〇號內動產最低價五十三元三角　▲三月十四日上午十時拍賣干翼助通州路八四弄遠東耀氏機器廠內大小車床兩部最低價二百八十元　▲三月十四日上午十時拍賣大北藥房北四川路二十號內動產最低價六十九元四角　▲三月十四日上午十時拍賣徐青山靴子路二二五弄九號內動產最低價四百四十一元三角　▲三月十四日上午十時拍賣折賣友富新記汽車公司西藏路一六七號內汽車三輛最低價三百六十元　▲三月十四日上午十時拍賣通州路義興里CI九號及十一號內大小印刷機二部最低價一百八十元

□第二特院

拍賣動產

▲三月十六日上午九時拍賣施仁魁麥琪路二〇三號內動產最低價二十七元一角　▲三月十八日上午九時拍賣韋立大邁爾西愛路三二七號內動產最低價二百五十七元三角　▲三月十八日上午九時拍賣鄭芝卿東自來火街吉信坊一號內動產最低價六十二元八角　▲三月十八日下午二時拍賣胡士啓霞飛路三二四號內動產最低價二百四十六元五角　▲三月十九日上午九時拍賣莊釆生福煦路一三弄四七號內動產最低價七十元零五角

□地方法院

拍賣產物

▲三月十六日在本院投標三月十七日開標拍賣聯華染廠斜徐路惟吾支路六三號內財物最低價六百十五元二角

債權會議

▲葛文蔚因不能清償債務聲請和解事件茲定於三月二十八日下午三時三十分在本院第四法庭開第二次債權人會議仰各債權人屆期準時出席切勿自誤

判決

□高二分院

民事判決（十三日）

▲中國營業公司與李銘慈付租及減租上訴案（主文）原判決關於准被上訴人自二十四年八月份起至十二月份止依原定租額八折計算給付上訴人國幣五百〇三元四角及訴訟費用部分變更被上訴人所租賃上訴人房屋自二十四年十一月至十二月止應按原額減爲九折支付被上訴人應償付上訴人國幣六百〇二元一角七分其餘上訴駁回第一二兩審訴訟費用由上訴人負擔十分之九被上訴人負擔十分之一　▲合盛洋行與陳曉村欠款上訴一案（主文）上訴駁回第二審訴訟費用由上訴人負擔　▲元和義記營造廠與台加諾夫賠償損害上訴一案（主文）上訴駁回第二審訴訟費用由上訴人負擔

刑事判決（十三日）

▲歐達成因詐欺等罪及陳仲如等因沈祖顯欺各別上訴一案（主文）上訴駁回　▲陸松壽因沙鳳辛自訴過失傷害上訴一案（主文）上訴駁回

□第一特院

民事判決（十三日）

▲交通銀行與利賓公司等欠款及保證債務案（主文）被告利賓公司應清償原告國幣六萬五千三百四十四元二角八分及自中華民國二十五年二月一日起至執行終結日止按月八厘之利息如不爲清償時由被告楊坤山羅步洲連帶償還訴訟費用由被告利賓公司負擔　▲順金隆洋行與杜尙志等賠償損害案（主文）被告等應連帶賠償原告國幣三千二百四十七元四角三分及自民國二十四年一月二十八日起至執行終結日止週年七厘之利息原告假執行之聲請駁回訴訟費用由被告等連帶負擔　▲瑞裕莊清理處與大中華公司欠款案（主文）被告大中華公司應清償原告國幣一萬四千四百四十八元五角二分八厘及自民國二十年二月一日起至執行終結日止週年五厘之利息訴訟費用除撤回部分由原告負擔外由被告負擔　▲謝克明與源泰號等借款案（主文）被告源泰號應清償原告國幣三千元及自民國二十四年六月一日起至清償日止週年五厘之利息如該號之財產不足清償時應由被告徐氏代爲清償原告其餘之訴及假執行之聲請均駁回訴訟費用由被告負擔　▲葉鼎興與德和洋行執行異議案（主文）確認勵馬禮路四二九弄四十八號四樓內存放之動產爲原告所有並不得供被告與廖仲文欠租一案之強制執行訴訟費用由被告負擔　▲同和米號與萬張桃欠款及票款案（主文）被告應償還欠款國幣五百四十元另一角一分票款國幣三十元訴訟費用由被告負擔關於票款部分應予假執行　▲黃發順等與三民公司執行異議案（主文）原告之訴駁回訴訟費用由原告等平均負擔　▲陸永順與榮瑞昌欠租遷讓案（主文）被告應給付原告國幣二百三十元及自起訴日起至執行終了日止週年五厘之利息並遷讓出屋訴訟費用由被告負擔　▲張萬青與沈遐記欠款案（主文）被告應償還原告國幣一百八十元訴訟費用由被告負擔　▲張強門生與袁錦堂等借款並履行保證債務案（主文）被告袁錦堂應償還原告國幣六十元準均分六個月給付如經執行無效時由被告顧洪源代償訴訟費用由被告袁錦堂負擔本判決應予假執行　▲王漢文與趙雲時房租案（主文）被告應償還原告國幣二十四元又小銀角四十二角原告其餘之訴駁回訴訟費用由被告負擔本判決主文第一項應予假執行　▲大方公司與文寶橡皮印刷公司保證債務案（主文）原告之訴駁回訴訟費用由原告負擔　▲美綸洋行與周仁華票款案（主文）被告應清償原告國幣一百三十一元二角並按一百零一元金額由民國二十四年十一月二十日起又按一百三十一元金額由民國二十四年十二月二日起均至執行終結日止加付週年六厘之利息本件應予假執行訴訟費用由被告負擔　▲大方公司與孫金生等欠租案（主文）被告等應連帶清償原告國幣二百七十六元六角七分訴訟費用由被告等連帶負擔　▲嚴根泉與俞國樑押款案（主文）被告應償還國幣一百五十元並自民國二十三年九月十八日起至終了日止依每月一分計算之利息訴訟費用由被告負擔　▲葆記盛糖行與華德牛內莊欠款貨款案（主文）被告應償還原告國幣十五元八角六分本件應予假執行訴訟費用由被告負擔　▲陳有變與王盛餘等借款案（主文）被告應償還原告國幣三十元並自民國二十四年五月二十四日起至執行終了日止按月一分六厘之利息如經執行無效由被告許立朝負代償之責本件應予假執行訴訟費用由被告王盛餘負擔　▲蘇達生與李錦衣等借款案（主文）被告應連帶償還原告國幣一百五十元限令均分十個月給付訴訟費用由被告等連帶負擔　▲勤豐米店與咏才貨款案（主文）被告應償還原告貨款國幣一百七十元零一角及自民國二十五年一月十七日起至清償日止週年五厘之利息其餘之訴駁回訴訟費用由被告負擔　▲太平洋鐘表行與振餘號等欠款案（主文）被告振餘號應償還原告欠款國幣二百五十元零六角及自民國念五年二月念五日起至清償日止週年五厘之利息如有不足時由被告應詩銓代爲清償訴訟費用由被告等連帶負擔　▲朱揚輝與顧炳麟等執行異議案（主文）確認鄧脫路第八十四弄仁吉里第念九號房屋內之印刷機一部馬達爲原告之所有被告顧炳麟不得本於民國念四年度易字第一七零三號與被告袁賢福欠租涉訟和解一案對之聲請強制執行訴訟費用由被告等平均負擔　▲三陽號與均記公司因減租及交還房屋互訴案（主文）本訴駁回原告即反訴被告等四戶應各將房屋交還被告即反訴原告收回本訴及反訴費用均由原告即反訴被告等平均負擔　▲陸阿福與李福興等會款案（主文）被告李福興張國相王爲仁應各償還原告會款國幣一百八十元徐隆興應償還原告會款國幣一百十元訴訟費用由被告平均負擔　▲祥茂洋行與新龍洲號等租金案（主文）被告新龍洲號應支付原告租金國幣九十五元七角五分薛順興應支付原告租金國幣一百零五元七角五分王清發應支付原告租金國幣一百二十元零九角袁鑫泰應支付原告租金國幣一百三十四元零五分並各將房屋遷讓關於命被告新龍洲號支付租金部分應予假執行訴訟費用由被告等比例負擔　▲同茂藥行等與餘德堂藥號等貨款案（主文）被告餘德堂藥號應償還原告等貨款國幣三百九十八元五角六分如有不足時由被告劉雲增代爲清償原告等對於王雲卿之訴駁回訴訟費用除王雲卿部分由原告負擔外其餘由被告餘德堂藥號與劉雲增連帶負擔　▲定盧經租處與僑光中學票款案（主文）原告之訴駁回訴訟費用由原告負擔　▲泰利公司與徐秋貴等租金案（主文）被告徐秋貴應支付原告租金國幣一百八十七元楊桐山應支付原告租金國幣一百七十四元李行慶應支付原告租金國幣九十五元五角關於李行慶部分應予假執行訴訟費用由被告等比例負擔　▲中華廣告公司訴美麗化學製藥廠給付承攬報酬及受領工作物案（主文）被告應向原告給付國幣三百四十元並受領美麗牙膏紙盒五千隻訴訟費用由被告負擔　▲甬裕泰木器號訴中國營業公司等執行異議案（主文）被告中國營業公司對於被告徐達爲二十四年全易字第二六零號欠租聲請假扣押事件不得就原告所有木器十四件實施查封訴訟費用由被告等平均負擔　▲李褫氏訴朱福增等借款及履行保證債務案（主文）被告朱福增應清償原告本利國幣三百元如其財產經強制執行而無效被告邵根香應代償履行之責本件於原告提供擔保金國幣四百元後准予假執行訴訟費用由被告朱福增負擔　▲野來生訴朱家騏等借款及履行保證債務案（主文）被告朱家騏應清償原告借款國幣四百六十元許其均分十三期給付以兩個月爲一期如就其財產執行而無效時由被告張延才代爲清償其餘二百元由被告汪奇昌代爲清償訴訟費用由被告朱家騏負擔　▲三德郎訴陳少卿借款案（主文）被告應清償原告借款國幣五百元許其均分五期給付以三個月爲一期訴訟費用由被告負擔　▲陸文韶訴李松茂貨款案（主文）被告應支付原告貨款國幣六十元訴訟費用由被告負擔本判決應予假執行　▲福源錢莊受託部訴王阿全等欠租案（主文）被告王阿全應支付原告欠租國幣一百六十元被告劉士良應代償原告欠租國幣九十三元前三項金額許被告等於每月底給付國幣四十元至付清爲止第三項判決應予假執行確認原告就被告王阿全江箔琪置於租房之動產於其欠租限度內有留置權訴訟費用由被告等比例負擔　▲包大拉生訴阿宅等借款及履行保證債務案（主文）被告阿毛應清償原告借款九十元許其均分九個月給付如就其財產執行而無效時被告金福元應負代償責任訴訟費用由被被阿毛負擔本件應予假執行　▲朱德生訴王寶清等借款及履行保證債務案（主文）被告等應連帶清償原告國幣八十五元許其均分五個月給付訴訟費用由被告等連帶負擔本判決應予假執行　▲野拉生訴任正傑等借款及履行保證債務案（主文）被告任正傑應清償原告借款三百元許其均十期給付以兩個月爲一期如就其財產執行而無效時被告徐生卿高家興王阿寶應負連帶代償責任訴訟費用由被告任正傑負擔　▲亞茄克生訴朱應上姚永祥等借款並履行保證債務案（主文）被告朱應上姚永祥應連帶償還原告國幣九十元准均分九個月給付被告張金山龍金生應連帶償還原告國幣九十元准均分九個月給付上開借款如經強制執行而無效果時由被告張標代償訴訟費用由被告朱應上姚永祥連帶負擔二分之一被告張金山龍金生連帶負擔二分之一本判決主文第一項應予假執行　▲中國營業公司訴周國貴等房租案（主文）被告陸國魯應償還原告國幣一百二十八元一角鄭中會應償還原告國幣一百八十二元七角同春號應償還原告國幣二百二十七元九角訴訟費用由被告等比例負擔　▲益豐陳列所訴大五金號貨款案（主文）被告應償還原告國幣二百五十二元及自本年一月十六日起至執行終結日止週年五厘之利息原告其餘之訴駁回訴訟費用由被告負擔　▲根大生訴林建勳等借款案（主文）被告林建勳應償還原告借款國幣六十六元准自判決確定之日起均分四期給付以一個月爲一期如就其財產經強制執行而無效果時被告李善基應負代爲償還之責任訴訟費用由被告林建勳負擔　▲戴茄生訴嚴立茂陳富順等借款案（主文）被告嚴立茂陳富順應共同償還原告借款國幣二百五十元准自判決確定之日起均分十期給付以一個月爲一期原告其餘之訴駁回訴訟費用由被告等平均負擔　▲香港嘉華銀行上海分行清算處訴但淦亭吳邦藩等借款並履行保證債務案（主文）但淦亭吳邦藩應連帶償還原告國幣一百六十元並自民國念四年十月七日起至執行終了日止按月八厘計算之利息趙桂德應償還原告國幣四百五十元並自民國念四年九月七日起至執行終了日止按月八厘計算之利息被告戴治華姚家璜應連帶償還原告國幣七十元並自民國念四年九月念二日起至執行終了日止按月八厘計算之利息本件第三項之判決應予假執行原告其餘假執行之聲請駁回訴訟費用由被告但淦亭吳邦藩連帶負擔三十六分之九趙桂德負擔三十六分之二十三戴治華姚家璜連帶負擔三十六分之四　▲孫慎良訴袁阿水等貨款案（主文）被告袁阿水應給付原告貨款國幣七十四元四角一分被告唐祥林應給付原告貨款國幣二十七元被告懷阿大應給付原告貨款國幣八十二元二角三分本判決應予假執行訴

質疑

◀履行婚約▶

甲男與乙女已訂婚多年、不但有婚書爲憑、且有介紹人可以對質、乃甲男不問情由、又與丙女訂婚、乙女憤極、現擬訴之於法、惟不欲甲男賠償損失、而欲其履行婚約、是否可以達到目的、（甘秋菊）

▲答　甲男與乙女訂定婚約後、再與丙女訂婚、乙女僅得以此爲解除婚約之原因、請求強迫履行婚約、爲法所不許、（昔醉）

▲法律條文　曾文堂廿四年八月出版之票據法、第九十三條第三項規定、執票人對於債務人之一人或數人已爲追索者、對於其他票據債務人、仍得行使追索權、被追索者已爲清償時、與執票人有同一權利、但現閱該堂廿四年十一月出版之票據法第九十三條第二項、如事變延至到期日後三十日以外時、執票人得逕行使追索權、無須提示或作成拒絕證書、第三項匯票爲見票即付或見票後定期付款者、前項三十日之期限、自執票人通知其前手之日起算、此是法律修正、抑是坊間錯誤、如爲法律修正、前票據法九十三條第三項、仍可援用否、（正仁）

▲答　二十四年八月出版之票據法、並無錯誤、同年十一月出版之票據法、第九十三條第二項及第三項、爲第一百零二條第三項及第四項之誤、（昔醉）

▲分割遺產　報載李伯行遺產八百萬、其外甥訴請分析、照特留分計算八分之一、計五十萬元云云、查八百萬元之八分之一、明明爲一百萬元、何以謂爲五十萬元、豈特留分祇限於八分之一之半數耶、（吳立人）

▲答　第一順序之繼承人八人、分割遺產八百萬元、每人之應繼分爲一百萬元、特留分爲應繼分之二分之一、每份爲五十萬元、（昔醉）

今日開庭順序

高等第二分院（民事案件）

案由	時刻
朱子謙等與恆心公司貨款上訴審理	一、半
亨得利與哈同洋行欠租上訴審理	下二
周東山與張兆葆借款上訴審理	二、十五
張永雷船廠與豐記樹行貨款上訴審理	下二、半
恆業公司與李春茂等欠租上訴審理	下三
婁鑫生與同盛證券號欠款上訴調查	上九
常桂春與丁元華等賠償上訴調查	九、十五
胡白華與中國明麗廠賠償上訴調查	九、半
王翼助與曹桂琛欠租遷讓上訴調查	九、半
佘大雄與陳振麟款項上訴調查	上十
李鼎等與蔣忠嘉造價上訴調查	上十、十五
正大租棧莊與豐源順記綢廠貨款調查	上十、半
王施氏與王昌林贍養上訴宣判	下一、半
王志剛與夏信根借款上訴宣判	下一、半
汾興經租賬房與洪佐堯減租上訴宣判	下一、半
莊蕙伯與泰昌祥賠償上訴宣判	下一、半
張國樑與四明銀行欠租上訴宣判	下一、半

第一特區法院（民事案件）

案由	法庭	時刻
凱思與張英選貨款	六	上九
佘玉福與王伯爵欠款	六	上九、半
東方圖書公司與王西神票款	六	上十
炎黃協助會與中國藥業公司等貨款	六	
郭惟一與鄧孝勳等債款	六	上七、半
陳柏生與招商局票款	六	下二
泰利公司與胡達所等欠租	四	
譚懋貽堂經租賬房與蔡發廣等欠租	四	下一、十
陳德記賬房與趙善之等保證借款	四	下二、念
協興地產公司與許天生欠租	四	二、四五
上海清潔所與蟻社欠租	四	下三、半
協和公經租處與青華旅館欠租	七	上九
大中國煤球廠與李姚氏等查核簿册	七	上九、十
周璐琮等與華安水火保險公司等執行異議	七	九、五五
中國陶樂啤酒公司與利利土產公司貨款	十	下二
韓君達與成錫順貨款	十	下二、念
勝特生與王阿法等借款	十	二、四〇
微業銀公司與楊振勛等票款	七	下二
謙祥益與王吳氏等押款	七	下二、半
曹業氏與曹炳洪離婚	七	下三
上海銀行靜安寺路分行與杜贊庭等借款	十	上九
黃瑞亭與陳一飛欠租	十	上九、半
介倫生與王全法等借款	十	上十
多帶生與沈達昌等借款	十	十、十五
徐世慶與楊傳國等借款	十	上十、半
泰利公司與趙有財欠租	十	二、四〇
拉母生與汪漢光等借款	十	下三〇
白金生與馬天耀等借款	十	三、五〇
上海女子銀行與陸文中等押款	十二	下二、半
乾元工程處與三新號等欠租	十二	三、四五
泰利公司與布烈蘇平欠租	十一	二、十五
泰利公司與龔瀰泉等欠租	十一	下二、半
長城投資會與陳昌言等借款	十一	二、四五
合記號協記報關行與毛魯卿	十一	下三
張沖甫與中國實業銀行等確認股東	七	下一
同豐公米號與姜文鑑等貨款	十一	三、十五
新順泰蛋行與公大蔬菜行票款	十一	下三、半
王文海與李萬益欠租	十一	三、四五
鍾才卿與張祥基詐欺民訴	十一	下四
太和藥房經租賬房與樂華圖書公司票款	十一	上十
卻友拉生與詹斌等借款	十一	上十、十
上海銀行靜安寺路分行與楊泰等借款	十三	上十、念
包振卿與楊杏生會款	十三	上十、半
戴喬生與陳明亮等借款	十三	十、四〇
納根特生與王阿根等借款	十三	上十一
張漢榮與張吳氏確認身份	十三	下二、半
同安慶記押款公司與陳善章等押款執行異議	十三	一、四〇
永安地產公司與張景裴等押款	十三	下二
新華行借款	十三	一、十五
信大公司等返還稅款	十三	一、三五
中國墾業銀行與華新圖等	十四	上九
美安公司與伊豐洋行等欠租	十四	上九、半
蘇紫華與凌佩斌交出親子	十三	三、十五
新瑞和蓮記經租處與朱合宜等欠租	十三	三、十五
陳鄭氏與陳吟齋交帳	十三	下三、半
老半齋與管達生欠租	十三	二、五五
中國墾業銀行與華新圖等	十四	上九
美安公司與伊豐洋行等欠租	十四	上九、半

第一特區法院（民事調解）

案由	法庭	時刻
潘新泉與俞松華欠租遷讓	四	下三、半
青年印刷所與中國標準牛奶乳公司貨款	四	下三、半
張白雲與胡志佩保證債務	四	下三、半
順德公司與宜漁記等欠租	四	下三、半
協興地產公司與徐機儒等欠租	四	下三、半
丁方月娥與江南銀行存款	四	下三、半
黃西生與沈阿裕等借款	四	下三、半
李裕康與永昌祥等保證借款	四	下三、半
平治明洋行與袁翼雲欠租	四	下三、半
協興公司與王得勝等借款	四	下三、半
瓮記與張定康欠租	四	下三、半
李小毛與文阿福等欠款	四	下三、半
凌妙生與李福壽等借款	四	下三、半
協興地產公司與源利綢廠等欠租	四	下三、半
黃英與陳素貞同居	四	下三、半
黃麟次與黃復元等貨款	四	下三、半
邱培元與陳筱友等欠租	七	上八、半
浩記公司與李德金等欠租	七	上八、半
景安地產公司與鄒善東等欠租	七	上八、半
瓮豐洋行與大福煤號等欠租	七	上八、半
滁理與程炳卿等欠租	七	上八、半
上海銀行靜安寺路分行與沈祥根等欠款	七	上八、半
富康經租賬房與商業公司欠款	七	上八、半
同事經租賬房與馮張氏欠租	七	上八、半
沈士而森與劉淑芳借款	七	上八、半
生脫拉婦與范松甫借款	七	上八、半
三星鐵工廠與會達綢廠票款	七	上八、半
忻章等與黃士良等借款	七	上八、半
協興地產公司與開仁仲等欠租	七	上八、半
陳紹亮與新華號票款	七	上八、半
張錦記經租賬房與蔣阿桂等欠租	七	上八、半

第一特區法院（刑事案件）

案由	法庭	時刻
老閘捕房訴張阿根竊盜（宣判）	一	上九
老閘捕房訴方連福鴉片	一	上九、半
老閘捕房訴長發竊盜	一	九、四五
計建南等訴薛仁濟侵占等罪	一	下二
朱榮慶強盜（宣判）	三	上九
張林生毒品（宣判）	三	上九
錢林彪竊盜	三	上九
邱林章竊盜	三	上九
朱阿毛等竊盜	三	上九
虹口捕房請傳訊王元富	三	上九
匯山捕房請傳訊孫元富等	三	上九
陳阿生鴉片	五	九、二〇
王鳳林竊盜	五	九、二〇
呂字言竊盜	五	九、二〇
盧棟等鴉片	五	九、二〇
曹參訴曹輪崑妨害名譽	五	下二〇
俞陸氏訴俞壽生竊盜	五	二、一〇
吳榮如訴汪烏堂詐欺	五	二、二〇
潘朝崑竊盜	八	上九
陳振香等鴉片	八	上九、半
宓彩寶訴虞如水侵占	二	下二
張寶山等訴李全權誣告	二	下二
劉玉葉訴洗澤時妨害風化	二	下二、半
單玉梅訴徐匯甫妨害自由等罪	二	下三

第二特區法院（民事案件）

案由	法庭	時刻
大瀛花園與張學斌等賠償宣判	七	上九
啓智印務公司與大中華博士筆廠股魯樑執行異議宣判	七	上九
吉星洋行與周財記等欠款宣判	七	上九
四川汽車行與陸連富賠償損害	七	上九
閩瑪爾與托略仁夫司基假扣押	七	九、一〇
李金生與陸玉林貨款	七	九、二〇
新記公司與胡建平欠租	七	九、三〇
瞿才生與張興記號欠租	七	九、四〇
張永興號與陸親記等欠租	七	九、五〇
張璽翔與晉源祥票款	七	上十
李長發與江百萃票款	七	十、一〇
陳友三與民和棧等欠租	七	十、二〇
黃欽一與李榮高欠款	四	九、二〇
遜百克地產部與顧瑞餘欠租	四	九、三〇
黎鴻與高翔甫定金	四	上九
程聯與黃聖褒借款	四	上十
聖愛娜洗染作與恆新泰號執行異議	四	上十
奧斯蘭達與愛爾湯麥歇夫司基票款	四	十、一〇
巴西咖啡公司與克來孟糖果冰淇淋公司貨款	四	十、五〇
崇華公司與楊雲卿欠租	四	三、〇五
亞各倪爾克與伊薩衣那希木夫欠款	四	三、一〇
遜百克地產部與洪杏章欠租	四	三、二〇
同昌福酒行與南通濟貨款	四	三、二五
中國墾業銀行地產部與王耀庭欠租	四	三、三〇
均益興業公司與陸亞粹欠租	四	三、三五
崇賢堂劉金生與高榮等欠租	七	下二

第二特區法院（刑事案件）

案由	法庭	時刻
警務處訴金林富等殺人未遂	一	上九
警務處訴高富雲搶奪宣判	一	上九
警務處訴陳小六子略誘宣判	一	上九
警務處訴同泰祥搶奪宣判	一	上九
警務處訴楊子莆等竊盜	一	上十
警務處訴王林寶等竊盜	一	上十
警務處訴楊餘康等搶奪	一	上十一
警務處訴潘家衍殺人	二	下二
胡友佩訴楊金生詐欺背信	二	下二
介馨波訴吳永山等妨害自由	二	下二
張敬記訴嚴松甫濫發支票	二	上九
警務處訴鄭毓楨妨害農工商	八	上九
警務處訴陳阿根等詐欺	八	上九
警務處訴謝小弟竊盜	八	上九

上海地方法院（民事案件）

案由	法庭	時刻
金木生與沈炳南押款	一	下一、半
鑫益經租處與朱承壽租屋	一	下一、半
顧金氏與陸阿丘等租屋	二	上十、半
凌海林與梁鏡賬款	二	二、一〇
姚潤鑅與宋全和執行異議	四	上十
永安公司與陳潤民欠租	四	十、三〇
曹鑫記營造廠與李厚椿款項	四	十、二〇
周景珊與胡許氏存款	六	上十
鮑洽泰號與楊名中貨款	六	上十、半
富源公司與黃養順等欠租	六	下一
吳蔭槐與王撫九貨款	九	下二
李祖範與及克貨款	九	二、二〇
徐福妹與高阿根等婚約	九	二、四〇
王振甫與單步宏等欠租	九	下三
大德肥皂廠與奚成良租款	十	九、二〇
華豐地產公司與陳金標欠租	十	九、四〇
蔡如堯與江鈺彬米款	十	上十
程裕新等與張自強等款項	十	下二
豐順米號與邱玉記票款	十	下二、半
新豐洋行與王衍慶欠款	十	下三
陳瑞明與沈契陶抵款	十	下三、半
昇源豬行與俞茂源貨款	十四	上九、半
夏圭方與楊燕青欠款	十四	九、五〇

上海地方法院（刑事案件）

案由	法庭	時刻
杜偉亭訴鄭棣等詐欺	三	上九
陳小林竊盜	三	上九
張顧氏等妨害自由	三	下二
姜文源訴夏其德傷害	三	下二
沈兆山訴陳世英妨害名譽	三	二、二〇
謝老虎訴謝林生侵占	三	二、四〇
汪劉氏訴楊廣才恐嚇	五	下二
張玉珍誣告	五	下二、半
陳紹山等誣告	十二	上九
邢厥禮訴趙文憲等妨害婚姻	十二	上十、半
葉少卿訴吳進之侵占	十二	上十一
劉興三殺人	十二	下二
陳毛頭等賭博	十二	下二
董五生傷害致死	十二	下三
陳阿康等訴陳炳耀妨害家庭	十二	下三、半
曾永長等訴王家祥變造文書	十二	下四
傅英玉訴張文才傷害	十二	下四
賈振江竊盜	十三	上十
王根法竊盜	十三	十、一〇
程兆山等過失致死	十三	十、三〇
尹國民竊盜	十三	十、四〇
陳子䂓等妨害家庭	十三	下二
陳來生搶奪	十三	下一
陳福生強盜	十三	下二
周張氏公共危險	十三	下二
沈嘉傳訴夜阿根搶奪等罪	十三	下二
李增壽訴袁世洪等妨害家庭	十三	下三
何朱氏訴戴子寶毀損	十三	下四

訟費用由被告等比例負担▲劉慶廣告社訴鮑重裕保證債務案（主文）被告應代傳問濤給付原告國幣一百零一元訴訟費用由被告負担

▼刑事判決（十三日）▲陸竹庭等訴徐祖蔭等妨害自由案（主文）徐祖蔭陸彭齡無罪▲老閘捕房訴陳協順竊盜案（主文）陳協順連續共同竊盜一罪處有期徒刑三月毀越安全設備竊盜未遂一罪處有期徒刑四月執行有期徒刑四月小鐵棍一根鑰匙一串沒收▲老閘捕房訴徐榮生結夥竊盜處有期徒刑六月▲總巡捕房訴王金忠竊盜案（主文）王金忠夜間侵入竊盜處有期徒刑六月▲老閘捕房訴沈李氏等鴉片案（主文）沈李氏吸食鴉片處有期徒刑三月緩刑二年謝耀生吸食鴉片各處有期徒刑六月王祖泉殷定生費毛南陸銀根共同意圖供犯罪之用持有鴉片及烟具各處罰金六十元罰金如易服勞役均以二元折算一日鴉片二小聽烟槍一支烟燈烟盤各一只烟挖二支均沒收▲楡林路捕房訴黃春林贓物案（主文）黃春林搬運贓物處拘役三十日▲虹口捕房訴張坤累犯夜間侵入竊盜處有期徒刑八月▲匯山捕房訴張東壽竊盜案（主文）張東壽竊盜處有期徒刑三月▲虹口捕房訴陳榮生搶奪案（主文）陳榮生搶奪他人之動產處有期徒刑三月▲楡林路捕房訴華阿五累犯連續毀壞安全設備竊盜處有期徒刑八月▲虹口捕房訴王永林竊盜案（主文）王永林踰越安全設備竊盜處有期徒刑五月▲楡林路捕房訴馬玉壽恐嚇案（主文）馬玉壽無罪▲戈登路捕房訴李益三攜帶兇器強盜案（主文）李益三攜帶兇器共同夜間侵入強盜因而致人於死處無期徒刑褫奪公權終身手槍一支彈匣一只連同子彈沒收梅世川無罪▲新閘捕房訴陳沈氏等妨害婚姻家庭案（主文）陳沈氏意圖營利略誘未滿歲男子脫離家庭處有期徒刑一年六月譚阿菊萬長生萬阿長幫助意圖營利略誘未滿歲之男子脫離家庭各處有期徒刑十月各緩刑二年夏傳氏傳阿德陶美英無罪▲匯山捕房訴楊明生等毒品案（主文）楊明生幫助意圖營利爲人施打嗎啡處有期徒刑六年褫奪公權六年翟二媽成西張萬貴季錫文累犯施打嗎啡各處有期徒刑二年褫奪公權二年均於執行之前先送戒烟醫院施以禁戒其期間爲一個月以下嗎啡針四支破匙三只沒收▲王朱氏訴王登年等妨害婚姻等罪案（主文）本件不受理▲王振氏訴江少卿等詐欺（主文）江少卿喬仰義均無罪自訴恰大號費理人部分不受理附帶民事訴訟原告之訴駁回▲匯山捕房訴丁李氏傷害案（主文）丁李氏共同傷害人身體處拘役五十日如執行困難准以二元折算一日易科罰金▲老閘捕房訴楊金發竊盜案（主文）楊金發竊盜處有期徒刑三月贓物還主▲老閘捕房訴錢阿松竊盜案（主文）錢阿松累犯竊盜處有期徒刑三月贓物還主▲老閘捕房訴王桂芳竊盜案（主文）王桂芳竊盜處拘役念日贓物還主▲新閘捕房訴徐阿根竊盜案（主文）徐阿根竊盜處拘役十五日贓物還主▲新閘捕房訴王鎭華妨害公務案（主文）王鎭華對於公務員依法執行職務時施强暴脅迫處拘役念日▲成都路捕房訴張琴生竊盜案（主文）張琴生竊盜處拘役十日贓物還主▲靜安寺捕房訴王常雲等竊盜案（主文）王常雲張起恆共同竊盜處拘役十日王常雲罪於執行前送入工部局感化教育處所施以感化教育三年▲普陀路捕房訴蔣逢和等賭博案（主文）蔣逢和意圖營利聚衆賭博處有期徒刑二月併科罰金卅元如易服勞役以二元折算一日陳阿大蔣成兆楊阿二張子明少康孫林達楊新善應長興共同賭博財物各處罰金十六元如易服勞役以二元折算一日賭具賭資照單沒收▲總巡捕房訴王阿毛竊盜案（主文）王阿毛累犯竊盜處有期徒刑三月▲總巡捕房訴姚俊人竊盜案（主文）姚俊人竊盜處拘役念日贓物還主▲老閘捕房訴陳元明等竊盜案（主文）陳元明郭金富共同竊盜各處拘役十五日贓物還主▲總巡捕房訴顧福生詐欺案（主文）顧福生共同以詐術使人將本人之物交付處罰金八十元如易服勞役以二元折算一日▲靜安寺捕房訴張金根等傷害案（主文）本件不受理▲新閘捕房訴顧成耀詐欺案（主文）顧成耀共同以詐術使人將本人之物交付處罰金五十元如易服勞役以二元折算一日▲楡林路捕房訴張華生等賭博案（主文）張華生意圖營利聚衆賭博處有期徒刑一月二至十四共同在公衆得出入場所賭博財物各處罰金五元如易服勞役以二元折算一日賭具照單沒收▲楡林路捕房訴朱文忠竊盜案（主文）朱文忠竊盜處拘役卅日贓物還主▲匯司捕房訴張立祥偽造貨幣案（主文）張立祥行使偽造通用之紙幣處有期徒刑一年六月沈周氏無罪偽造中國銀行五元鈔票一張沒收▲虹口捕房訴張敬林竊盜案（主文）張敬林連續竊盜處拘役五十日贓物還主▲虹口捕房訴李桂元竊盜案（主文）李桂元竊盜處拘役卅日贓物還主▲虹口捕房訴啞子竊盜案（主文）啞子竊盜三罪各處拘役念日執行拘役卅日贓物還主螺絲鉗一只沒收▲嘉興路捕房訴曹友富竊盜案（主文）曹友富竊盜處拘役五十日贓物還主▲嘉興路捕房訴李富貴竊盜案（主文）李富貴竊盜累犯處拘役五十日贓物還主▲匯山捕房訴何徐氏竊盜案（主文）何徐氏竊盜處拘役卅日與徒刑併執行

▼民事判決（十三日）口第二特院▲徐春林與徐仁魁等欠款案（主文）被告施仁魁應向原告清償欠款三百九十七元二角七分就中一百元自二十年八月十五日起至執行終了之日止支付週年二分之利息被告劉春盛應就前項欠款一百元部分之本利於執行無效時負代償之責原告其餘之訴駁回訴訟費用由被告施仁魁負担▲李景鋉與劉世芳賠償損害（主文）原告之訴駁回訴訟費用由原告負担▲朱漢章與戴歐陽氏租金案（主文）被告應給付原告國幣一千零七十六元九十分訴訟費用由被告負担▲崇德經租賬房與曹嘉祥等租金案（主文）被告曹嘉祥應向原告支付國幣二百七十四元零二分五厘被告黃雲卿應向原告支付國幣一百六十七元七角五分確認原告對於被告等置於租賃房屋內之動產有留置權其餘本訴及反訴均駁回訴訟費用本訴部分除撤回外由被告負担反訴部分由兩造平均負担本判決第一項及第二項於原告提供國幣一百五十元爲担保後得假執行▲李景鋉與劉世信賠償損害案（主文）被告應賠償原告國幣二百十元原告其餘之訴駁回訴訟費用由被告負担十八分之一餘由原告負担▲李中道與及南開等租金及確認留置權案（主文）被告及南開應支付原告租金四百三十一元八角被告周紹昌應支付原告租金一百二十八元被告王治倫應支付原告租金二百五十二元被告孟興朕孟振夫應同支付原告租金四百二十四元被告朱福卿應支付原告租金二百二十元被告張滄粟應支付原告租金五十八元被告袁繼良應支付原告租金一百十八元被告杜金生應支付原告租金二百七十元被告吳阿康應支付原告租金一百零五元被告沈阿二應支付原告租金七十五元被告陶定剛應支付原告租金五十八元被告等置於租賃屋內之動產確認原告有留置權原告其餘之訴駁回訴訟費用由原告負担一百九十分之一余由被告等比例負担本判決關於周紹昌王治倫孟興朕孟振夫袁繼良沈老二部分應予假執行▲三和公司與周尚珍等租金案（主文）被告周尚珍應支付原告租金六百二十九元被告李文正應支付原告租金二百八十元訴訟費用由被告等比例負担▲大中華地產公司與王福康等租金並遷讓房屋案（主文）被告王福康應支付原告租金國幣三百五十四元二角被告馬秀記應支付原告租金國幣一百二十八元八角原告其餘之訴及假執行之聲請均駁回訴訟費用除遷讓及假執行部分外由被告負担▲崇德經租賬房與何理明租金等案（主文）被告何理明應向原告支付國幣一百一十四元二角確認原告對於被告何理明置於租賃房屋之動產有留置權反訴原告方履達自去年十月至本年二月止每月租額應減爲四十七元六角其餘本訴及反訴均駁回訴訟費用本訴部分除和解及撤回外由被告負担反訴部分由兩造平均負担本判決第一項於原告提供國幣一百元爲担保後得假執行▲姚三男與許全根等借款案（主文）被告許全根應給付原告國幣二百元及自民國二十年三月一日起至清償日止按週年百分之二十計算之利息如經執行無效應由被告陸志泉代爲清償訴訟費用由被告許全根負担▲夏瞻淇與錢孝德等爲侵占附帶民事訴訟案（主文）被告等應連帶給付原告國幣一千五百十八元八角七分四厘訴訟費用由被告等連帶負担▲許博楨與恆豐昌借款及確認質權案（主文）被告應償還原告國幣四千六百二十八元六角並就此項金額自民國念四年十一月十五日起至全部清償日止按年利二分支付利息被告所有魯班路謝宗莘撓房內全部貨物生財確認原告有質權訴訟費用除撤回部份外由被告負担本判決應予假執行▲歸記與陳湯氏租金案（主文）被告應向原告支付租金二百三十二元訴訟費用由被告負担本判決應宣告假執行▲張景裴與盛毓常道契案（主文）被告應准原告交付木金六千元及自抵押日起按月九厘之利息將請册第三五九七號道契一紙贖回訴訟費用由被告負担▲申司丁筆銘加郎格勞區古斯禾義加確認遺產案（主文）確認本埠二十七保七圖美册道契第二五一九號（二七九號）計地五畝二分一厘五毫連同地上房屋爲已故亞力山大廣翁加遺產訴訟費用由被告負担▲王永康與朱泰增聯償損害案（主文）原告之訴駁回訴訟費用由原告負担

▼民事判決（十一日）口地方法院▲判決張驥經租處與楊雲卿等因欠租及遷讓案（主文）楊雲卿應償還原告欠租國幣四十一元劉金奎承租原告其美路二零九號房屋應即遷讓並應償還欠租國幣一百七十六元周茂生承租原告其美路一三號房屋應即遷讓並應償還欠租國幣四十八元夏金生承租原告胡家木橋祥安里二號房屋應即遷讓並應償還欠租國幣六十元郭金城承租原告胡家木橋祥安里三號房屋應即遷讓並應償還欠租國幣八十四元鄭萬福承租原告胡家木橋祥安里六號房屋應即遷讓並應償還欠租國幣六十元劉世忠承租原告胡家木橋祥安里十三號房屋應即遷讓並應償還欠租國幣七十五元六角徐東海承租原告胡家木橋祥安里十四號房屋應即遷讓並應償還欠租國幣一百零五元陳步洲承租原告胡家木橋祥安里十六號房屋應即遷讓並應償還欠租國幣五十八元八角夏胡高承租原告胡家木橋祥安里十七號房屋應即遷讓並應償還欠租國幣七十七元六角殷有才承租原告太平橋路萬增里一號房屋應即遷讓並應償還欠租國幣八十七元八角五分張小利子承租原告太平橋路萬增里二號房屋應即遷讓並應償還欠租國幣一百十一元九角五分王阿成承租原告太平橋路萬增里六號房屋應即遷讓並應償還欠租國幣六十元零七角五分欠租經強制執行無效時由步益生代償周連寶承租原告太平橋路萬增里八號房屋應即遷讓並應償還欠租國幣六十元零七角五分蕭大扣子承租原告太平橋萬增里九號房屋應即遷讓並應償還欠租國幣七十二元九角韓至榮承租原告太平橋路萬增里十號房屋應即遷讓並應償還欠租七十二元九角劉坤仁承租原告太平橋路萬增里四四號房屋應即遷讓並應償還欠租國幣一百十五元六角吳連洪承租原告太平橋路萬增里四六號房屋應即遷讓並應償還欠租國幣一百五十八元九角五分欠租經强制執行無效時由黃裕高代償中山洋服店承租原告中山路二五八九號房屋應即遷讓並應償還欠租二十七元黃福高承租原告中山路二五九三號房屋應即遷讓並應償還欠租六十三元欠租經强制執行無效時由恆泰肉莊代償培鑫洋服店承租原告中山路二五九號房屋應即遷讓並應償還欠租國幣七十二元徐福成承租原告中山路二六二三號二六二五號二六二七號房屋應即遷讓並應償還欠租國幣六十元欠租經强制執行無效時由黃子渚代償王生記承租原告中山路二六三五號房屋應即遷讓並應償還欠租國幣十八元蘇月記承租原告極司非而路二二八五號房屋應即遷讓並應償還欠租國幣八十元順興茶園應償還原告欠租國幣六十四元高長有承租原告天同路七十八號房屋應即遷讓並應償還欠租二百十三元鍾惠揚承租原告天同路八十二號房屋應即遷讓並應償還欠租國幣一百五十九元七角五分季詩承租原告天同路一零二號房屋應即遷讓並償還欠租三百四十元零八角本件關於楊定卿周茂生夏金生邵金城鄭萬福劉世忠陳步洲夏頌高殷有才王阿成周連寶蕭大扣子韓至榮中山洋服店黃福高培鑫洋服店徐福成王生記順興茶園欠租部份應予假執行原告其餘之訴及假執行之聲請駁回訴訟費用由原告負担十分之一被告季詩負担十分之一其餘由劉金奎周茂生夏金生鄭金城鄭萬福劉世忠徐德海陳步洲夏頌高殷有才張小利子王阿成周連寶蕭大扣子韓至榮劉坤江吳連洪中山洋服店黃福高培鑫洋服店徐福成王生記蘇月記順興茶園高長有鍾惠揚平均負担▲判決陳寶寶與陳望山因父女關係及扶養案（主文）確認原告應確認爲被告之親生女原告其餘之訴駁回訴訟費用由兩造各半負担▲判決葉壽源經租處與同豐號等因欠租及遷讓案（主文）確認被告同豐號協源行瑞豐懋東興館鴻豐號與原告之租賃關係消滅均應遷讓出屋被告同豐號應給付原告國幣一千零七十四元一角六分並自民國念五年二月一日起至清償日止週年五厘之利息如無力清償時由被告茂生租賃代償被告協源行應給付原告國幣二千一百四十八元二角二分並自民國念五年二月一日起至清償日止週年五厘之利息如無力償還時由被告生記茶號負責代償被告瑞豐懋號應給付原告國幣一千零七十四元一角六分並自民國念五年二月一日起至清償日止週年五厘之利息如無力償還時由被告晨盛號負責代償被告東興館應給付原告國幣一千零七十四元一角六分並自民國念五年二月一日起至清償日止週年五厘之利息被告鴻豐號應給付原告國幣一千一百四十八元三角二分並自民國念五年二月一日起至清償日止週年五厘之利息鴻豐號之反訴駁回本訴及反訴訴訟費由同豐號瑞豐懋號東興館各負担七分之一協源行鴻豐號各負担七分之二本判決命被告等遷讓部份宣告執行▲判決崇德經租賬房與游百民等因租金案（主文）被告游百民應給付原告租金國幣一百六十二元並確認原告對於該被告在租屋內所置之動產有留置權原告提供担保金五十元後准予假執行被告陳周氏應給付原告租金國幣三百七十八元並確認原告對於該被告在租屋內所置之動產有留置權原告提供担保金一百元後准予假執行訴訟費用由被告比例負担▲判決井上助太郎與中國源泰造紙廠因欠款案（主文）被告應給付原告國幣七千九百七十一元並自民國念三年一月一日起至清償日止週年五厘之利息訴訟費用由被告負担▲判決生大猪行與潘忠堯因侵占賬款案（主文）被告應給付原告國幣一千四百卅三元八角九分訴訟費用由被告負担▲判決光華煤球公司與鄭一日等因貨款案（主文）被告鄭一日應給付原告國幣七十五元五角七分被告顧百川應給付原告國幣卅一元訴訟費用由鄭一日負担三分之二顧百川負担三分之一▲判決湯潤文與湯禮卿因同居及贍養案（主文）被告應與原告同居原告其餘之訴駁回訴訟費用由兩造平均負担▲判決中國營業公司與合記公司等因欠租案（主文）合記公司應償還原告欠租國幣一千二百元又掃街費國幣十五元並自調解日起至執行終了日止年利五厘之利息置於承租原告北四路三新里房屋內之動產於上開債權度內並認定有留置權欠租經強制執行無效時由月宮照相館代償訴訟費用由被告合記公司負担▲判決中國墾業銀行與橋香酒家等因租金案（主文）被告橋香酒家應給付原告國幣一千四百九十元七角二分天天酒家應給付原告國幣一千一百十八元零八分曹永興應給付原告國幣四百四十七元四角四分並確認原告對於各該被告承租屋內之動產有留置權訴訟費用除和解部份十二分之二由原告與被告橋香酒家各自負担外其餘十二分之五由被告橋香酒家負担十二分之三由被告天天酒家負担十二分之二由被告曹永興負担▲判決敦厚堂經租處與王國慶因欠租案（主文）被告應償還原告房租國幣二百四十元並遷讓出屋訴訟費用由被告負担▲判決陳福昌機器廠與池生生因票款案（主文）被告應償還原告國幣七十七元並自民國念四年八月十日起至執行終了日止按週年六厘之利息本件准予假執行訴訟費用由被告負担（十三日）▲判決元茂行等與吳長發因貨款案（主文）被告應償還原告元茂行國幣三百六十三元三角四分償還原告裕泰興行國幣四百十五元三角七分償還原告聚大昌廣行國幣四百四十七元償還原告萬盛泰行國幣二百元零八角六分訴訟費用由被告負担▲判決張耀東與方玉廷因會款案（主文）被告應給付原告會款十三元前項判決應予假執行原告其餘之訴駁回訴訟費用除和解及撤回部份外原告負担六分之一餘由被告負担▲判決梁悅昌與俞金賢因貨款案（主文）被告應償還原告國幣一百四十六元一角五分原告假執行之聲請駁回訴訟費用由被告負担▲判決曹恒初與曹嗣寅等因賠償案（主文）曹嗣寅張敬初應連帶賠償曹恒初國幣一千二百元原告其餘之訴駁回訴訟費用由原告負担十分之七被告曹嗣寅張敬初連帶負担十分之三▲判決萬泰棺木號與龐錦堂因欠款案（主文）被告應償還原告國幣六百十八元五角內國幣三百六十八元五角並應假執行訴訟費用由被告負担▲判決沈秉元與衞關生因欠款案（主文）被告應償還原告國幣一百七十元內一百元應給付自中華民國廿三年三月十九日起至執行終了日止按月一分五厘之利息又七十元應給付自中華民國廿五年二月廿六日起至執行終了日止週年五厘之遲延利息訴訟費用由被告負担▲判決周親生與袁阿妙因會款案（主文）被告應償還原告國幣一百九十九元訴訟費用由被告負担▲判決亞茄克生與陳金生等因借款案（主文）陳金生王根福應共同償還原告國幣九十元陳金生高金大應共同償還原告國幣二百九十元訴訟費用由被告陳金生負担十分之五王根福負担十分之三高金大負担十分之二

▼刑事判決（十一日）▲判決陸長山訴劉老四妨害自由詐欺等罪案（主文）劉老四無罪▲判決朱昭訴倪嚴祥等詐欺（主文）本件自訴不受理▲判決王德生竊盜案（主文）王德生竊盜累犯處有期徒刑二月▲判決陳寶和搶奪詐欺案（主文）陳寶和夜間侵入住宅搶奪處有期徒刑六月意圖爲自己不法之所有以詐術使人將本人之物交付處有期徒刑二月應執行有期徒刑七月▲判決耿小福子等竊盜贓物案（主文）耿小福子夜間侵入住宅竊盜處有期徒刑三月范德榮寄藏贓物處拘役四十日▲判決毛章船强盜案（主文）毛章船結夥三人以上攜帶兇器强盜處有期徒刑五年▲判決魏星各訴夏長林濫發支票案（主文）本件自訴不受理附帶民訴駁回▲判決顧錦春傷害案（主文）顧錦春傷害人身體處拘役十日▲判決陳和廷侮辱案（主文）陳和廷以强暴公然侮辱人處有期徒刑一月▲判決張芝梅等妨害家庭罪案（主文）張芝梅意圖姦淫而略誘未滿念歲之女子脫離家庭處有期徒刑一年六月張星五使人居於類似奴隸之不自由地位處有期徒刑一年賣身據一紙沒收▲判決溫如松訴戚蔭堂詐欺背信等罪案（主文）戚蔭堂無罪溫如松附帶民訴駁回▲判決祝長生訴蔡仁宏妨害自由案（主文）蔡仁宏無罪附帶民訴原告之訴駁回▲處刑命令朱樹山竊盜案（主文）朱樹山意圖爲自己不法之所有竊取他人之動產處拘役二月▲判決黃以聰訴徐錫祥等侵占案（主文）徐錫祥連續意圖爲自己不法之所有而侵占業務上持有之他人所有物處有期徒刑一年六月顧坤寶連續意圖爲自己不法之所有而侵占業務上持有之他人所有物處有期徒刑一年二月▲判決邱氏妨害家庭案（主文）邱氏共同意圖營利和誘有配偶之人脫離家庭處有期徒刑六月緩刑三年

裁定

口高二分院

▼民事裁定（十三日）▲正崇裕與汪榮生欠款上訴聲請訴訟救助一案（主文）聲請駁回聲請人應於本裁定送達後三日內補交審判費銀五十二元五角

口地方法院

▼民事裁定（十一日）▲裁定李伯良與魏晉生因欠款上訴聲請訴訟救助案（主文）聲請駁回聲請費用由聲請人負担▲裁定李伯良與魏晉生因欠款案（主文）上訴駁回第二審訴訟費用由上訴人負担

▼民事裁定（十一日）▲裁定陸子階等訴陸楊藩侵占案（主文）本件停止審判自訴人應先向民庭提起確認所有權之訴▲裁定吳袁氏賭博案（主文）再審駁回

批示

口第一特院

▼刑事判決（十三日）▲爲張纖之自訴王文錢濫發支票請求迅予傳訊由狀悉查該自訴人自訴王文錢濫發支票一案迭經本院定期傳訊均因自訴狀所載門牌號數查詢無着致傳票無從送達現已續定本年四月八日下午二時在第五法庭審理除將傳票依法公示送達外仰屆時務須到庭毋再自誤此批

口第二特院

▼民事批示（十三日）▲謝代輿胡士齊債務案續請執行第三人沈文寶由狀悉查該沈文寶係本案之第三人債權人在未對之取得執行名義以前依法不能向其强制執行所請一節礙難准許此批▲吳洛娥與陳迪民扶養案請停止執行並撤銷查封由狀悉所請照准仰候派員啓封此批▲華義銀行聲請作成拒絕證書由狀及附件均悉查拒絕付款證書應於拒絕付款日或其後二日內作成之爲票據法第一百二十條及第八十四條第二項所明定本件未據依限於三月八日經付款人拒絕支付債權人遲至三月十一日始向本院聲請作成拒絕證書顯逾上開期限自屬不合來呈請作仰即具狀領回此批▲朱漢章與戴同興欠租案聲請執行由狀悉查本案上訴期間尚未屆滿案未確定所請執行一節應從緩議此批▲富林生與陳桂法債務案聲請退保由狀悉所請退保一節暫從緩議此批▲侯和興行等聲請退保由狀悉所請退保一節礙難照准前經批示在案仰即遵照此批▲譚毅公律師爲李光迪拍賣司非而路梁慶里房屋產事件擬具意見請予採擇由狀悉所具意見經本院詳加審核認爲未當妥善礙難採用參考卷二宗發還仰於本月二十六日下午二時持據來院具領此批

口地方法院

▼民事批示（十一日）▲何發元律師聲請閱卷由聲請悉查本案前據振興地產公司聲明上訴已於本年二月十九日將卷送江蘇高等法院矣仰即知照此批（十三日）▲諸易記與中心百貨公司欠租涉訟聲請領回證物由狀悉准於本月十六日上午十時攜據來院具領此批

▼民事執行（十一日）▲奚阿鳩狀請拘債務人執行由狀悉本案前經定期查封未據該民投院指封實屬因循自誤茲復據請求拘案執行姑予照准此批▲王海南狀稱案經上訴請暫緩執行由狀悉查本案第一審判決宣告假執行固無待於判決確定後强制執行仰速遵判來院交清欠款所請暫緩執行應毋庸議此批▲大華農場請求估價拍賣並給領餘款由狀悉准即估價拍賣餘款二十元仰於本月十九日下午二時來院領回此批▲孟德齋請求執行由狀悉本案訟費業已交繳至回復原狀部分已將李道記釋出限令三日內履行候再傳訊核奪此批▲楊永傳狀請銷案由狀悉所請銷案應予照准梅經昌並准開釋此批▲萬芹香狀請囑託執行由狀悉仰逕向原法院聲請囑託南匯縣政府協助執行可也此批▲姚君實狀請執行由狀悉本案債務人提起上訴後至今卷未發還已否確定無憑審查所請執行暫從緩議此批▲金麗生狀請執行由狀悉如果案已在外和解成立仰囑債權人具狀銷案此批▲鍾玉堂狀請估價承買由狀悉查封物品現在估價中一俟將價評定即予依法定期公告拍賣此批▲羅維思狀請執行遷讓由狀悉本案卷未發還已否確定無憑查考所請執行暫從緩議此批▲周邦屏狀請執行遷讓由狀悉所請照准此批並仰攜帶第二審判決書繳案候核此批▲吳永林狀請繼續執行由狀悉候即傳案訊奪此批▲賈徐氏狀請查封由狀悉所請照准仰候通知來院指封可也此批▲顧鍾奎狀請執行由狀悉本案債務人業已提起上訴所請執行暫從緩議此批▲陳一夫狀請繼續執行由狀悉准即續傳執行此批▲陸海泉狀請展期繳款由狀悉仰迅籌款清償所請展期不准此批▲鄭瑞和聲請執行由狀悉查本案調解不成立所請應勿庸議此批▲育青中學聲明案經上訴由狀悉本案係宣告假執行仰於傳訊時遵傳到案交款毋再抗違此批▲張家楨聲請暫緩拍賣由狀悉本案查封拍賣之不動產現尚無人投標仰速措款交案可也此批▲曹金富請求領款由狀悉仰於本月十七日下午二時來院領回此批▲周蘭蓀請抄案錄由狀悉仰繳納抄錄費即予抄給可也此批▲顧學淵請令債權人交付看管費由狀悉候拍賣後再予核辦此批▲戴隆泰請求遷讓部分暫緩執行由狀悉仰速將租金交清後再行核奪此批▲高照准此批▲愼昌洋行聲請執行由狀悉本案被告業已上訴所請應從緩議此批▲秦利公司請求囑託執行由狀悉准函第一特區地方法院執行此批▲朱彩記請求發給憑證由狀悉准予發給債權憑證此批▲惠羣銀號請求保留優先受償權由狀悉候依法核辦此批▲趙文記聲請執行由狀悉本案被告業已上訴所請應從緩議此批▲鄭源泰蛋行聲請銷案啓封由狀悉准予銷案並即啓封此批▲張效良聲請另行查封由狀悉該已封之動產作價到案再予核辦此批▲徐雨田聲請銷案由狀悉准予銷案並即啓封查封費仰於本月十六日下午二時來院領回此批▲華成印刷製罐廠請求給領賣得金由狀悉候傳案訊奪此批▲吳耕先請函第一特區地方法院執行由狀悉准函第一特區地方法院執行此批▲嚴湘漁請求執行由狀悉所請姑予照准此批▲靜泰五金號請領由狀悉候拍賣後即予依法分配此批▲秦福根與顧昌寶等租金執行由狀悉仰於本月十六日下午二時來院領回此批▲張長輔狀請分期交款由狀悉查本案尚在上訴中所請執行一節暫從緩議此批▲盧鑑明與黃永恩等存款聲請執行由狀悉着交隨到之保候核▲王子卿狀請拍賣由狀悉候拍賣行估復過院即予依法拍賣此批▲王祖培狀請執行由狀悉准予傳案訊追此批▲胡添寶繳請查封由狀悉准予派員執行此批▲謝統基狀請交還賬簿由狀悉所請照准此批▲秋葆義聲請併案執行由狀悉候依法核辦此批▲合泰煤號聲請求執行由狀悉候再傳追此批▲松江銀行請求傳保執行由狀悉准予查封此批▲榮昌興煤號聲請查封由狀悉所請照准此批▲鄭榮楓狀請發給債權憑證由狀悉仰即來院請訊此批▲張葆眞請求執行由狀悉所請照准此批▲陳裘氏請求發給證明書由狀悉准函知土地局由狀悉所請照准此批▲周福田情形函知土地局由狀悉所請照准此批▲陸許氏狀請查封由狀悉所請照准此批▲李震方狀請拘債務人執行由狀悉所請照准此批

公示送達

口第一特院

▼民事案件▲俞國珍與賈如川因欠款一案被告賈如川應爲送達之處所不明文件無從送達▲英商愛爾德公司與萬茂祥號沈懋良因租金一案被告萬茂祥號沈懋良應爲送達之處所不明文件無從送達▲恆福公司盛記與袁雄之因欠租遷讓一案被告袁雄之應爲送達之處所不明文件無從送達▲唐輔之與周瀛生因欠款一案被告周瀛生應爲送達之處所不明文件無從送達

▼刑事案件▲老閘捕房訴朱春林等鴉片一案茲因被告朱春林住址不明該被告應收之文件無從送達▲王阿榮竊盜一案茲因被告王阿榮住址不明該被告應收之文件無從送達▲謝金生等鴉片一案茲因被告謝金生住址不明該被告應收之文件無從送達

▼定期開審▲華安水火保險公司與益利輪船公司等因押款一案本院於三月十六日上午十時五十分開審▲大明鐘表眼鏡公司與華盛頓記鐘表號因貨款一案本院於三月念一日上午九時卅五分開審▲馬道生與王公杰因借款一案本院於三月念一日下午二時十分在第四法庭開審▲陳復元與王金生等因借款一案本院於四月二日上午十一時開審▲張瑞芝等與陸志豐等因合夥債務一案本院於四月三日上午八時三十分開審▲世界銀行與愼昌祥號等因欠款一案本院於四月三日下午一時十五分開審▲英商平治明公司與千里香菜飯店主蔣文賢因欠租一案本院於四月四日下午二時開審▲孫子王道矩與王立亭因保款一案本院於四月六日下午二時開審▲穗士古煤油公司與鄧民等因貨款一案本院於四月十三日上午九時開審

口第二特院

▼刑事案件▲方潘氏訴方瑞裕遺棄一案茲據法警報稱被告方瑞裕所在不明判決正本無從送達

多救一命
多捐一元

平漢鐵路道清支線行車時刻表

中華民國二十四年十二月一日起實行

每日開行上行車

三里灣至各站公里	站名	72次 混合列車 到	72次 混合列車 開	74次 混合列車 到	74次 混合列車 開	陳莊三站等至票各價
0	三里灣		6•55			元 0
2•14	道口	7•01	7•31			•20
12•64	王莊	7•47	7•57			•30
36•31	柳衛	8•17	8•27			•35
38•57	李源屯	8•42	8•47			•40
48•96	汲縣	9•06	9•21			•50
59•12	白露	9•36	9•39			•60
69•90	新鄉縣	9•55	10•02			•65
72•01	游家墳	10•08	10•25			•80
74•45	新鄉新站	10•32	11•10		0•10	•95
72•01	游家墳	11•17	11•27	不停	0•17	1•10
80•75	大召營	11•40	11•43	不停	0•30	1•25
92•37	獲嘉縣	12•00	12•10	0•47	0•51	不售票
101•51	獅子營	12•24	12•29	1•05	1•07	1•45
111•73	修武縣	12•44	12•54	1•22	1•32	不售票
120•87	待王	13•08	13•13	1•46	1•48	1•45
126•01	李河	13•23	13•20	1•58	2•05	1•60
132•15	焦作	13•41	14•06	2•16	6•40	1•75
138•17	李封	14•16	14•21	6•50	6•53	1•95
141•85	常口	14•30	14•37	7•02	7•03	2•10
145•46	柏山	14•46	14•51	7•14	7•17	2•30
150•00	宗化	15•01	15•25	7•27	7•35	2•45
163•00	陳莊	15•45		7•55		不售票

每日開行下行車

站名	71次 混合列車 到	71次 混合列車 開	73次 混合列車 到	73次 混合列車 開
陳莊		8•15		16•00
宗化	8•35	9•00	16•20	16•37
柏山	9•10	9•17	16•47	16•50
常口	9•25	9•33	16•58	17•00
李封	9•42	9•47	17•09	17•11
焦作	9•57	10•25	17•21	17•45
李河	10•34	10•41	17•54	17•58
待王	10•50	10•55	18•07	18•10
修武縣	11•09	11•19	18•24	18•34
獅子營	11•34	11•39	18•49	18•51
獲嘉縣	11•53	12•02	19•05	19•08
大召營	12•19	12•22	不停	19•25
游家墳	12•34	12•43	不停	19•38
新鄉新站	12•50	13•20	19•45	
游家墳	13•27	13•40		
新鄉縣	13•45	13•53		
白露	14•09	14•12		
汲縣	14•27	14•42		
李源屯	15•01	15•06		
柳衛	15•21	15•31		
王莊	15•51	16•01		
道口	16•17	16•44		
三里灣	16•50			

所有以前規定之行車時刻表概行廢止

附幹線客車簡明行車時刻表

中華民國二十四年三月十六日起實行

上行車

站名	特別快車 2次 到	特別快車 2次 開	尋常快車 22次 到	尋常快車 22次 開	混合列車 52次 到	混合列車 52次 開	混合列車 72次 到	混合列車 72次 開
大智門		9•30		23•50				19•02
鄭州	1•56	4•11	20•10	21•00		7•45	5•32	7•12
新鄉縣	4•29	4•44	23•32	23•47	10•50	11•05	12•20	13•20
石家莊	13•38	13•58	10•25	11•00	23•35		9•50	11•35
北平前門	21•25		11•30				6•20	

下行車

站名	特別快車 1次 到	特別快車 1次 開	尋常快車 21次 到	尋常快車 21次 開	混合列車 51次 到	混合列車 51次 開	混合列車 71次 到	混合列車 71次 開
北平前門		10•20		23•45				20•00
石家莊	17•48	18•08	8•02	8•35		6•50	14•25	16•40
新鄉縣	3•07	3•22	20•14	20•34	19•15	19•30	14•05	15•35
鄭州	5•40	5•55	23•20	24•00	22•35		20•20	22•20
大智門	22•20		18•50				16•13	

旅客須知

（一）本表採用二十四小時制內列13•08即指下午一點○八分餘類推

（二）本路第74次混合列車行至焦作站特停四點二十四分俾免旅客深夜至清化陳莊等站無處投止

（三）旅客上車須先購票除有特別原因並經先向車長聲請補票者外一經查出應照補全程票價外並加收半倍罰款自起程站至到達站或自起程站查出站之前方最近停車站

（四）客票價目二等照三等加倍計算頭等照三等加二倍計算又客票價目另收加價二成其尾數不足五分者捨去五分以上者以一角計算

民報

THE MIN PAU

登記證 內政部警字一五九九九號 中宣會中九七九號

中華郵政特准掛號立券按照總包特別優盆寄逐之新開紙

第一千三百六十七號

今日三大張售國幣三分四厘

館址上海山東路二百九十號

電話 營業部 九三八一六 編輯部 九一四六八

電報掛號 三〇四六

定報價目 ▲國內每月洋一元三個月洋二元七角半年洋五元全年洋九元（日本朝鮮同）▲歐美各國每月洋三元三角▲香港澳門每月洋二元報費先惠 郵票九五折算

廣告刊例 ▲特等新聞欄三行起碼每日每行洋九角▲乙種特等新聞每日四行起碼每日每行洋四角半▲頭等封面及評論前二行起碼每日每行洋一元八角▲緊要分類短行五六十字起碼每日每字洋二分五厘英寸六方寸起碼每日每方寸洋一元二角

中央信託局

公告第五號

本局奉

國民政府特許設立

中央儲蓄會 辦理抽籤給彩還本付息之儲蓄事宜經由局撥足基金並設監理委員會公告在案所有該會儲蓄章程業經呈准備案茲定於本月十六日開始營業特此公告

理事長 孔祥熙

局長 葉琢堂

電報掛號 五六六五　局址 上海漢口路壹百廿六號　電話總機 一七二四九

中央信託局

公告第六號

查中法儲蓄會甲乙兩部儲蓄經舉辦儲戶登記在案茲為保障中法儲蓄會儲戶利益起見規定整理中法儲蓄會有獎儲蓄各種普通儲蓄及特種零存整付儲金各辦法除就已向本局登記各戶業由本局**中央儲蓄會**及儲蓄處分別通知擇定函復後辦理外其尚有未經登記者希速向本局或就近中央銀行索取登記書登記以便將整理辦法補奉特此公告

理事長 孔祥熙

局長 葉琢堂

電報掛號 五六六五　局址 上海漢口路壹百廿六號　電話總機 一七二四九

上海天一味母廠召集股東常會通告

本公司定於三月十五日星期日下午二時在上海華盛路一〇六〇號本公司第一廠舉行第九屆股東常會報告上年帳略及營業狀況並照章改選董事及監察人請各股東準時出席除另函通告外合亟登報公告再自登報日起至開會日止照章停止股票過戶 又本公司股票因增加資本呈請實業部註冊茲已批准新股票亦已填就自即日起請各股東攜帶舊股票或臨時收據至上海芝罘路總發行所調換新股票合併聲明

董事會啓

美亞織綢廠股份有限公司召開第四屆股東常會通告

本公司茲定於本年四月十六日下午二時在上海南市日暉東路一五三號本公司總廠內開第四屆股東常會報告上年賬略討論分配盈餘並照章改選董事監察人除分函專達外特此通告再自登報日起迄開會日止照章停止過戶合併聲明

董事會謹啓

美興地產公司召開第二屆股東常會通告

本公司茲定於本年四月十六日下午四時假座上海日暉東路美亞總廠內開第二屆股東常會報告上年賬略並照章改選監察人除分函專達外特此通告再自登報日起迄開會日止照章股票暫行停止過戶合併聲明

華商屈臣氏汽水股份有限公司召集股東常會通告

逕啓者本公司定於三月十五日（星期日）下午二時在江西路上海銀行大樓四樓本公司舉行股東常會報告上年賬略及營業狀況並照章改選董事及監察人務請各股東準時蒞臨指導一切除函達外特此公告（再二月十五日起至開會日止股票暫停過戶）

東南信託股份有限公司召集第五屆股東常會公告

本公司定於本年三月念九日下午二時在威海衛路六七四號中社召集第五屆股東常會報告廿四年度決算賬略並改選監察人務希各股東準時到會除另函通知外特此公告再股東常會前一個月內照章停止股份過戶又股東中住址如有變動希從速向本公司更正為要統此聲明

念五年二月念八日　董事會啓

上海建中商業銀行召集股東常會公告

逕啓者茲經董事會議決定於國歷三月十五日下午二時在本行二樓召開股東常會務祈各股東惠臨與議如因事不能親自蒞會請期前通知本會並繕具委託書委托其他股東代表出席再在會前一個月內照章停止股票過戶至希垂鑒除另函附送入會證及委託書選舉票外特此公告

董事會謹啓

商辦閘北水電股份有限公司召集股東常會公告

茲定於本年四月十二日下午二時假上海西藏路寧波同鄉會開第十二屆股東常會報告念四年度營業狀況改選監察人除將入場證委託書分別函寄外特此登報公告

中國華成煙草股份有限公司召集股東常會通告

茲經董事會議決定於三月廿九日下午二時在上海匯山路本公司製造廠四樓議事廳開第十三屆股東常會報告上年營業及帳略并照章改選董事監察除分函專達外特此登報通告再自登報日起迄開會日止股票過戶暫行停止合併聲明

又各股東地址如有變更未來通知以致函件不能送達而退回者本公司當為保存至開會日止欲領取該項函件者請帶原印鑑至霞飛路四七六號本公司三樓總務科接洽俟開會完畢該項函件卽行發棄希亮察

中國華成烟草股份有限公司謹啓 民國廿五年二月廿九日

中央造幣廠招標通告

本廠現欲訂購下列電料

一 油開關二套Oil switch 600 Kw. 6600 V. 3 bhase

一 發電圈二套Isolating Links 600Kw. 6600V. 3Pbase

一 方棚一套Trans former 800KvA 6600V.-440V. 3 Phsoe 50 Cyele

一 油開關一套Oil switch600Kw. 440V. 3Phose

一 地下皮線三百尺 Under Growid Cables 0.5sq. in. 3Core 440V.

如有願承辦上項電料者請至戈登路底本廠總務處領取投標規則及說明並定於三月十八日下午三時當衆開標所有標函務望於三月十八日前送廠逾期槪不收受特此通告

中央造幣廠招標通告

本廠現欲添購物料如下

一 白重酒石Cream Tortar u.s.p. Powder Form. 99.5% Minimum. 四千公斤

一 白重酒石普通一會裝二拾桶

一 一分幣木箱二千只

如有願承辦上項物料者請至戈登路底本廠總務處領取投標規則及藍圖說明並定於三月十八日下午三時當衆開標所有標函務望於三月十八日前送廠逾期槪不收受特此通告

退保聲明

先嚴東筱公於本月十四日棄養生前為人担保自即日起無論口頭書面一槪無效特此鄭重聲明

棘人 何燦深榮源泣告

虞仁根 陳炳文 為舍弟忠舫 妹玲娣 結婚敬告諸親友

忠舫玲娣於本年三月十四日在飛虹路仁信里中華基督教自立會舉行結婚由牧師陳寶珊君證婚禮節從簡海上親友事前俱未柬邀特此公告敬希諒鑒

周浦 趙江才 張月心 自願協議離婚啓事

茲因我倆意見不合實難偕老經雙方家長及見證人等證明雙方自願脫離夫妻關係嗣後男婚女嫁各不相干除立合同離婚據外特再登報鄭重聲明

四明銀行

業務 儲蓄 創辦年月 前清光緒三十四年間開業

辦理存款放款匯兌等業務設置倉庫保管箱保管各項貴重物件經營房地產業建築住宅店面出租專設儲蓄部辦理各項儲蓄存款

地址

上海總行 北京路二百四十號 電話一五五〇三 一五五〇四 一五五〇五

上海南市分行 民國路八十四號 電話八一五〇七 八一五〇八

上海西區支行 靜安寺路白克路轉角 電話三〇八九九

上海城內辦事處 方浜路八十五號 電話二三〇四七

南京分行 城內楊公井

南京下關辦事處 下關

甯波分行 江北岸

漢口分行 特三區鄱陽街

其他國內重要各埠均有特約代理處

國債基金管理委員會念五年二月份基金收支報告

[illegible]

社評

自强（明）

自從達爾學說發明以來、一切的一切、只有武力可以解決、强暴弱、視爲當然之事、所謂國際的道德、人類的同情、皆消滅殆盡、除相互殘殺以外、不能解決一切之紛爭、除形式上利用物質以外、而精神上依然回復到原人時代之狀况、以原人時代之心理、利用文明時代之物質、爲虎添翼、前途之恐慌、眞伊於無底矣、

生此文明其表野蠻其裏之時代、除了實行武力自衞以外、必不足以生存、純潔之理解性、早已被原有之殘忍性驅逐、逃出人類形體之外、凡一切可以理解者、皆替代以武力、元人雜劇云、「先打後商量」、必須打得勢均力敵以後、始有商量之可言、不然只有挨打、絕無商量、强盜尚有不殺人之時、以其尚是人也、老虎斷無不食人之理、以其絕非人也、今之時、被人欺凌、被人殘殺、不能怪人、只怪己不强、人類本自動物進化而來、仍舊退步回復到動物之心理、其欺凌人、其殘殺人、乃其性之本然、惟我自强起來、使彼之欺凌殘殺無所用、則猛如虎狠如羊貪如狼、自悟武力之終不可恃、然後稍稍壓抑其本性、而入人類之範圍、若己不自强、則人之欺凌殘殺、將愈接愈厲、斷無厭足之時、並且被欺凌、被殘殺而無可告語、除了與我同被欺凌被殘殺者、表示一種無力的同情外、其他或嗤之以鼻曰、誰教爾不自强、

「各人自掃門前雪、莫管他家瓦上霜、」此中國自來對於「自了漢」之評語、要曉得管他家瓦上霜者、必與自己門前有關係、或則自己門前無雪、出其餘力以管他家瓦上霜、若自己門前雪正在竭力掃除之時、焉能再有餘力以管他家之瓦、况且他家不僅瓦上有霜、而門前之雪、已深一丈矣、所以斷無餘力可以管他家、自己門前之雪、惟有自己掃除、亦決不可希望他家來管、「求則得之、舍則失之、求之在我者也、」此之謂自强、

國民大會代表名額支配 已覓獲解決途徑

除軍隊外最高額爲一千二百名 職業代表團體爲單位不分區域 區域代表以舊府屬轄境爲標準

中央社十四日南京電　立法院起草國民大會組織法及代表選舉法兩初稿之林彬等五委・連日爲支配代表名額問題・與關係各部會交換意見・似已覓獲解決途徑・並經孫科傅秉常核准・（此項解決辦法詳細內容、各起草委員迄守緘默、現所悉者、）選舉區域之劃分・擬將現行行政督察專員轄境爲一區域之範疇・如未設行政督察專員者・仍以舊府屬轄境爲標準・參加職業選舉之實業團體及自由職業團體・以團體爲單位・不分區域・並以各業人數及事業範圍爲支配名額標準・

本報十四日南京電　傅秉常談、國民會議組織法及代表選舉法、奉中央命、由立院起草、限四月底完成初稿・（惟兩法規定、關係重大、連日商討、困難極多、深感限期迫促、）其代表名額・除軍隊代表已定爲二十至三十名外・餘定最高額爲一千二百名・其比例爲職業佔百分三十五至四十・區域佔百分六十至六十五・（關於區域・如各省名額分配、同時須顧及人口比率、現擬於每省內劃分若干區、區之範圍將以舊府屬爲準則、）調查人口・由內部咨各省市詳查・統限三月底完成・

國府命令

三月十四日

▲土地徵收法着卽廢止、此令、

▲任命李書田爲華北水利委員會總務處長、此令、

王寵惠卽行北來 今日由粵赴港

本報十四日南京電　謝冠生十四日接王寵惠左右電謂、王赴粵晤胡後卽北來、抵京期、最遲不出月底、

中央社十四日香港電　王寵惠定十五日赴港、晤魏道明後北上、

松井昨謁 蔣戴兩院長 昨夜來滬十八日返國

中央社十四日南京電　日松井大將、十四日上午先後晉謁蔣戴兩院長、作私人拜會、並致敬意、有田大使十四日晚設宴招待、松井定十四日夜車赴滬、十八日返國、

本報十四日南京電　松井十四日上午訪戴院長問候後、卽謁蔣院長表示景仰、晚七時應有田宴、夜車赴滬、留一二日返國、

首都演講會 蔣昨蒞會訓話 生活與行爲之重要述

中央社十四日南京電　首都講演會十四日下午四時、在金大舉行第四次講演、到蔣院長、翁文灝、王世杰、段錫朋、雷震、馬超俊、羅家倫等、及各大中學教職員及學生共一千二百餘人、首由傅斯年演講「中國人在中亞細亞之奮鬥與貢獻」、次由蔣院長訓話、闡明生活與行爲之重要、對學生萎靡不振之態度、予以指正、並望教職員要使學生了解教育與生活之意義、聽者極爲感奮、

地方行政原則 有人向蔣條陳改善意見 論交內部各省簽註具報

中央社十四日南京電　有人向蔣院長條陳改善地方行政原則、對（一）制度組織、（二）人才、（三）行政運用等、有詳細之意見、蔣院長核閱後、已論交內部及蘇浙閩贛鄂湘豫

李次溫抵昆明療傷 右手臂已接合

中央社十四日昆明電　在贛孔墮機受傷之中委李次溫、省指委會派員往平彝迎接、已於十二日夜九時抵省、妻委員岳局長均往歡迎、卽住甘美醫院治療、記者特往慰問、知李委員右手臂已挫折、右足背亦挫傷、不能活動、進食用左手、十四晨用X光線看視、手臂膏果折斷、現經醫生接合、並不甚痛、據云、須四十日始能痊、足傷須二週間、惟李委員精神頗好、食物睡眠均佳、省指委會派員在側看護、各界人士多前往慰問、

中英勘界 我方委員 剿平永和卡民

因阻途開鎗射擊我官兵 分水嶺外野卡表示歡欣

中央社十四日昆明電　鎮康十三日電、中英勘界委會、二月底移猛董、連日赴未定界登山視查、乃瀾滄屬永和一帶卡民、平素依教會勢力、無惡不作、去冬復約同岩帥卡匪燒掠、猛角董一片荒凉、此次勘委經過該永和所屬村寨、竟敢阻途開槍射擊我官兵、我方梁尹兩委員、以該卡民如此鴟驁、實屬不法已極、爲工作人員安全計、遂命護衞隊協同思普蕭營剿辦、已將永和所屬各村剿平、永作中國順民、分水嶺外野卡、亦素仇視永和、聞我剿辦、莫不歡欣鼓舞、且有遠道來迎我方委員者、

英大使昨日抵平

中央社十四日北平電　英大使賈德幹十四日晨十時由滬來平、結束任內館務、稍留卽南下返國任新職、

德大使訪張外長

中央社十四日南京電　德大使陶德曼、定本月下旬請假歸國、十四日晨十一時到外部訪張外長、晤談一切、最近並擬謁蔣院長、刻正接洽往謁期、

許大使東渡 舟中留別親友 『使齊思晏子 歸趙憶相如』

中央社東京通訊　我國新任駐日大使許世英氏自七日晨、乘日輪淺間丸出國東渡、業於九日行抵神戶、卽轉車還赴東京、於十日晨到達任所、許氏在淺間丸輪中、親撰五言律詩一章、題爲「東行留別京滬諸友」、茲探錄原詩如下、

始逃行人職　東遊宦轍初
使齊思晏子　歸趙憶相如
漸老身還健　交鄰道不虛
桃花潭水意　鄭重尺魚書

有田調任 日外相迨已決定 約下月中返國

本報十四日南京電　日大使有田繼日外相已內定、日使館已不否認、有田定二十一日返滬、約下月中返國、繼任是否重光葵、聞未確定、

羅斯昨赴杭遊覽 今日往天目山

本報十四日杭州電　李滋羅斯十三日由滬乘車抵杭、十四日遊天目山

磯谷昨南返 過濟未下車 午曾應宋宴

本報十四日濟南電　磯谷因急於入京、十四夜過濟不停、

本報十四日北平電　磯谷十四上午十一時訪秦同至冀察政委會謁宋哲元、宋當歡宴磯谷、令井桑原陳中孚等均在座、下午一時散、宋磯談話間磯曾詢晉匪情形、對宋對平津冀察防共措置、表示欽佩、下午三時赴濟、訪韓後返滬、

中央社十四日北平電　秦德純十四日午十一時宴磯谷、十二時磯谷赴冀察政委會謁宋哲元、作普通寒暄、宋卽午留磯谷用午餐、並邀令井陳中孚作陪、至下午一時散、磯谷下午三時卅五分赴津晤多田、定卽晚乘南下車赴濟、拜訪韓復榘、否則逕行返京、並對我方處置防共辦法、詢問晉匪情形、頗表欣慰、

中央社十四日天津電　磯谷十四日晚由平到津、預定夜車南下赴濟、

冀察 二批縣長聆訓完畢

中央社十四日北平電　冀察二批聆訓縣長、十四日上午討論縣政、由宋哲元等口詢各縣吏治情形、下午由宋哲元訓話後卽結束、下午七時各縣長應宋歡宴、十五日卽返防、三四批聆訓縣長、決合併一次舉行、定念二日開始、

津廢除二期苛雜

中央社十四日天津電　津市二期苛雜、計遊行捐、攤捐、及木炭、葦蓆、牙稅、定十五日及四月一日、分別廢除、兩期苛雜廢除後、市庫月減收十萬餘元、財局決整頓現存捐稅、剔除中飽、以資抵補、

冀財政年虧六百萬 賈玉璋赴平謁宋商陳整頓

中央社十四日保定電　賈玉璋十四日晨赴平、謁宋哲元、商陳整頓冀財政問題、聞冀財政年虧達六百萬之鉅、

烏伊兩盟雪災慘重

中央社十四日歸化電　烏伊兩盟各王公紛紛電綏省府稱、去冬今春、各旗雪災慘重、積深四尺以上、草地掩沒、牲畜死亡十之七八、請求振濟、省府十四日分電中樞各當局、撥款賑恤邊民、

中島今日由津赴平

中央社十四日北平電　日皇慰軍專使中島在津事畢、定十五日晨來平慰問駐軍、留四日卽赴榆轉東北、

津保安司令部組織

中央社十四日天津電　津保安司令部組織條例、已由冀察綏靖公署頒令、部內設參謀秘書軍法副官四處、管轄區域、包括津市縣、塘沽、大沽未劃入、經費仍由綏署月撥四千元、該部陸軍監獄監犯擁擠、呈准綏署圈定少年犯百名、定十九日解平、

平田及川今日離青

中央社十四日青島電　日皇侍從武官平田、十四日參觀戰跡、並視察日海軍各機關及學校工廠等處、定十五日下午乘球磨艦、經烟台赴旅順、及川定十五日晚離青赴濟、轉平津一帶視察、過濟時將訪韓復榘、

中校訓育主任等 登記規則修正頒發

中央社十四日南京電　教部十四日將中央民訓部函送之修正中等學校訓育主任公民教員登記規則工作大綱、及工作成績考核辦法等三種、令發各教廳局、飭屬一體遵照、

漢地院 法官失職記過

中央社十四日南京電　高一涵提劾漢地院候補檢察官藍錫九、學習書記官劉襄違法失職一案、經審查成立、中懲會決議、藍記過二次、劉記過一次、

藝展古物定期運返國

教部派員籌備在京展覽

中央社十四日南京電　教部接郭泰祺電告、我國參加倫敦藝展古物、已定四月九日由英啓運返國、沿途由英艦護送、我國監護專員鄭天錫等七人隨行、約四十日可抵滬、教部現已指定專員負責與故宮博物院協商在京展覽事宜、

路透社上海消息　路透社探悉、在英展覽之中國美術品、將於五月十七日裝大英輪船公司蘭浦拉號運回中國、途中將有英軍艦一艘分段保護、

政院通令 建設農林事業

中央社十四日南京電　五全會通過之積極建設全國農林事業案、經政院交實內財等部經委會會商後、擬具意見書、其已舉辦之事業、政院頃核准通令各關係機關、應仍切實遵行、未舉辦者分別舉辦、

中央社十四日南京電　實部頃令各省市建廳社會局、轉飭所屬農事試驗場、將去年試驗成績及工作報告、造送到部備核、

法部草訂 調度法警章程草案

中央社十四日南京電　法部草訂調度司法警察章程草案、已咨內部徵詢意見、俾分呈行政司法兩院復核、會呈國府公布、

司法院 修訂民刑訴訟法 交法規會研究

本報十四日南京電　司法院修改民刑訴訟法、十四日交法規研究會、

中央社十四日南京電　司法院以現行民刑訴訟法頗爲繁雜、致增人民訟累、加多法院案件、經十四次常會提議修訂、已交該院法規會研究、提前研究、俾各級法院得有案無積牘現象、

財部更調稅務人員

中央社十四日南京電　財部十四日令調蕪關監督趙世楷、繼杭關監督、遺缺派李鴻文代、又令皖印花菸酒稅局長荆處心、另候任用、遺缺調財部總視察趙守鈺代、

教部聘張道藩 任中博院理事

中央社十四日南京電　中央博物院理事丁文江遺缺、教部已聘定張道藩補充、並已由該部呈政院轉呈國府准予備案、

實部令催 補完鑛業權案手續

中央社十四日南京電　實部令各省市建廳社會局、對於新舊呈請設定鑛業權各案手續不完者、應卽依法分別嚴定限期、令其補完手續、以資整理積案、

國民政府註冊　英國政府註冊　荷蘭政府註冊

姚佐頼　白濁丸

本醫師特製此丸藥性和平無攻伐瀉墜之弊有淸毒止痛之功專治新久五淋之白濁不論體虛濕熱或花柳傳染以及婦人白帶均能保證患者痛除師退濁止淋通輕症一料痊愈重症連服數料必能奏效永不復發

每料二元　半料一元
各大藥房均有出售
（總發行所）上海三馬路大舞臺後面
姚佐頓大藥房謹啓

民衆教育用書

▼一年制短期小學適用

混合課本　江蘇省立教育學院實驗　陳禮江　王倘　喻任聲　主編
課本　六册　已出第一至三册　有圖本各七分　無圖本各三分　（蔥購照實價七折）
教學法　六册　已出第一二册　實價各四角
遵照教育部頒佈之一年制短期小學課程標準編輯。全書思想一貫，組織嚴密，分編六册；第一二册爲鄉土教材，三四五册爲國家情况，第六册爲世界大勢，每册供一個半月之用。教材組織特重各科聯絡，採用混合編制，適合兒童學習心理。教學法將課本每課教學時應有之發問、應有之答案、應講解之字詞、應供給之練習材料、應準備之教具、應具備之參考資料等，均一一詳列。各課所學之教學過程多活動不一，期能適合課文內容及學習興趣；於文字教學外，尤着重「做」。

短期小學課本（訂正本）　國立編譯館編　四册　已出第一至三册　各五分　教學法　四册　（一）（二）二角五分　（三）三角五分
一年制短期小學暫行課程標準近經教育部頒行。本書係根據新頒課程標準，就前出課本改編而成。其內容包括歷史、地理、公民、自然、衞生各科重要材料，及日常實用文簡易說明文記敍文等勻配排列。全書用簡明語體，各字均附註音。

短期小學算術教學法　國立編譯館編　（上）四角（下）五角
短期小學公民訓練標準　國立編譯館編　一册　五分
短期小學課間操教材　國立編譯館編　一册　五分
一年制短期小學適用算術課本　宋文藻　沈百英　編校　（上）五分

上海市民衆識字讀本　二册各五分　合訂本一册一角　教學法二册各三角　一册五分
民衆識字課本　湖北省教育廳編
老少通千字課　陶行知編　四册　前三册各八分第四册一角　合訂本一册一角五分
本書創用大衆語編成，其目的在供給老人家和小孩子適用的課本，各課課文，用漢字和注音並列，每七課之中有一温習課，鼓勵學生運用數字創造語句。可供編者所倡的「小先生」制用作課本，兼可作民衆學校的課本。

人人讀　莊澤宣編　八册　（一）八分　（二至四）各一角　（五至七）各一角五分　（八）二角
本書精選各種有價值而富於興趣的故事及各科實質材料，依據最近科學的字彙編成。全書八册，每册二十八課，每課課文平均在百字以上，生字注重反復顯現，每課平均在十字以下，末附生字表，逐字注音，備讀者自力覆習。

民衆基本叢書　呂金錄主編
第一集第一組十六類八十册　合售一元五角　零售每册二分至三分
（1）讀書指南類　（2）公民修養類　（3）社會類　（4）法律類　（5）語文類　（6）自然類　（7）衞生類　（8）實業類　（9）歌謠諺語類　（10）詩歌劇本類　（11）游戲類　（12）寓言類　（13）故事類　（14）小說類　（15）傳記類　（16）史地類

四角號碼王雲五小字彙　附筆畫索引　王雲五著　定價三角五分　特價二角（本月底截止）
本字彙包含單字七千餘，解釋明白切當，每字均分別詞性，注音兼用注音符號漢字直音及羅馬字拼音。

平民字典　方毅　馬瀛著　一册七角
平民書信　趙問儀編　一册一角

商務印書館發行

152(1)

日廣田對外使表明 外交態度轉強硬
尤其對俄大使表示 要求撤退遠東俄軍

電通社十四日東京電　駐日蘇俄大使優烈尼夫、駐日法國大使比拉、駐日美國大使克魯、昨日相繼訪問首相官邸、向廣田新首相慶賀組閣、並叩詢新內閣之外交方針、廣田首相遂毅然表明態度、披瀝決意如下、外務大臣由余担任兼攝處理、故如前內閣之萬邦協和方針、當無變化、然日本國內情勢與東亞為中心之國際情勢、現已有相當顯著之變化、故實施政策時、若解決懸案時、對方仍如從前之無誠意、以遷延對付、則日本不能不固守相當強硬之決意、即以自主積極外交方針為之云、尤其對蘇俄大使談話如下、「滿洲國」一境問題之調整、於確保日「滿」俄三國之和平、係緊要問題、而以撤退紛爭原因遠東過大之赤軍為先決問題、故望將該方針傳達本國云、

路透社十四日東京電　朝日新聞稱、廣田與俄大使優烈尼夫今日討論俄軍集中東疆事、廣田請俄大使注意此事後、聲明俄軍不撤、不能澄清遠東緊張時局云、

華聯社十四日東京電　據日方消息、外蒙首裁肖頓氏昨日在外蒙議會席上、宣佈外蒙與蘇聯之軍事祕密條約等云、

蘇俄工人隊 又受日軍射擊

路透社十三日東京電　此間今日接到官場報告、據謂俄「滿」邊界又有衝突、緣俄國工人一隊、在距雙城子之愛加特林附近從事開浚阿穆爾河、忽有日「滿」巡兵五人、從河之對面即「滿境」方面、向俄工開槍射擊、俄工奔避、日「滿」巡兵乃過河視察浚河工程云、

國民新聞社十三日莫斯科電　蘇俄官方今日宣稱、德國佔據萊茵、引起西歐緊張時局、今已蔓延至遠東、日本與「滿洲國」之軍隊現復侵犯西比利亞邊界、據伯力來電稱、日「滿」軍一隊駕駛汽車、向黑龍江沿岸蘇俄境內工人開放三十槍、此舉顯係惡意挑釁行為、另有日本兵士十五人於俄工撤退後、越過蘇俄國境、視察工人開掘之地穴云、塔斯社十四日莫斯科電　據三五日伯力報告、黑龍江國立航務局工人一隊、在伊卡台利諾尼古爾斯克村南三公里、離蘇聯河岸二百五十公尺處開濬黑龍江、突被乘汽車沿滿洲邊境前進之日「滿」軍所搶奪、彼等約開三十槍、工人被迫向河岸逃避、開槍後有日「滿」軍五人離汽車越界、履冰至工作處檢查、然後回其汽車、因此次開火之挑釁性質、乃屬顯易見、且開河工作乃於鄰近蘇聯河岸處進行、且黑龍江國立航務局事前曾將此事通知哈爾濱河道管理所、且總領事斯拉佛茨基亦於一月十七日將此工作通告哈爾濱外交機關、

日擴充軍費 陸省迫不及待

同盟社十四日東京電　寺內陸相就職後、連日召開軍部最高會議、協議振肅軍紀、刷新軍容問題、同時研究陸軍四大國策之實現方法、因陸軍認充實國防計劃為最緊急、以統帥部之計劃案為基礎、製作具體方策、然提交特別議會之預算案、因其時期已迫、不能再次編製預算、以川島陸相決定預算實行強化軍容、決充實駐「滿」軍隊、至於擴大駐華軍隊、充實外蒙方面兵備之經費、因該方面情形與當時大有變化、故應付該兩方面情勢兵備之充實經費、作為追加預算、提交特別議會要求批准、

植田訪廣田 商充實關東軍

華聯社十四日東京電　日本陸軍、因廣田內閣聲明堅持自主積極外交之實現、故對現內閣已抱相當之信任、而陸軍之對「滿」政策、由植田關東軍司令官主持、其大綱係滿洲之治安確立、日「滿」之經濟提攜、關東軍之充實等、植田於今日上午十一時以駐「滿」特命全權大使之資格、訪廣田兼攝外相、受赴任後之訓令、後又訪重光次官、交換關於日「滿」外交事宜等、植田並於今日下午招待伊澤滿鐵分社長以下之在京滿鐵主腦部、關於滿鐵經營及滿洲經濟開發等交換意見云、

同盟社十四日東京電　現在兼任對「滿」事務局總裁之寺內陸相決意對「滿」採取積極政策、已經對新任駐「滿」大使兼任關東軍司令官植田大將、宣示對「滿」根本方針、並要求以嚴重態度、實行大任、因此植田大將於本月底赴任後、充實關東軍首腦部、詳細視察滿洲治安狀態、國防狀後、積極實行對「滿」國策、

同盟社十四日東京電　新任關東軍司令官兼駐「滿」大使植田大將、於十四日午前十時至外務省、往晤廣田兼外相、接受駐「滿」訓令後、對於「滿」蘇「滿」蒙兩國境之調整及問題、與撤銷滿洲治外法權問題、其他各節、行使交換意見、談論達一小時、復與重光次官會見、討論各種重要案件、旋於零時半辭出、

俄向日提出 組織邊境委會

塔斯社十四日莫斯科電　蘇聯副外長、向太田大使提出組織特殊混合委員會、以調查一九三六年一月三十日邊境衝突之書面建議及條例、業已發表、建議書中對於委員會工作之組織範圍程序各項問題、均有詳細意見、

同盟社十四日東京電　日俄當局現在莫斯科、交涉全廠溝事件調查委員會設立問題、蘇俄外交次長九日提交駐俄日使之具體案、現已到達日外務省、據俄方意見、將全廠溝事件、限於調查事實、然日方認此事件由於國境不明瞭發生、故主張除設立調查委員會外、創設國境確定委員會、為根本重要問題、將由歐亞局研究對策後、照此方針進行交涉、

塔斯社否認 遠東海軍操演

塔斯社十四日莫斯科電　塔斯社受權申明、上海華聯通訊社關於蘇聯海軍將在遠東操演報告、全與事實不符、

川剿匪軍 佔領磽磧

中央社十四日成都電　軍息、我剿匪軍饒師所部十一日將牛染房之匪擊潰佔領該地後、即分道向大磽磧之匪進攻、匪約千人、憑險頑抗、經我軍左右抄擊、官兵奮勇、匪勢不支向後潰退、我軍即於十一日確實佔領大磽磧、正向磽磧前方新寨子追擊前進、

郝縱隊 圍剿鎮雄殘匪

中央社十四日昆明電　軍息、據鎮雄縣長電、十二日長有匪七八千、經縣屬八十委甯屬巴溜、到得章壩、與我十三師遭遇激戰、郝縱隊已派隊、即日馳往圍剿、

中央社十四日長沙電　黔電蕭賀大股、十日由寸鐵壩東竄林口、其偽第六師由奎香北竄、一小部已抵貓兒山南之核桃坪似有進窺鎮雄、或由鎮鹽間逃竄之模樣、我軍八九兩日在以則河與匪激戰、斃匪四百餘、十一日經寸鐵壩奎香續進、劉建緒即率部向畢節前進、

中央社十三日昆明電　軍息、蕭賀殘匪、迭被樊縱隊痛剿後、現分兩隊先後向鎮、大道、林之江逃竄、極形狼狽、樊隊十二日仍尾匪猛追、前縱隊趕往鎮雄迎頭堵截、孫縱隊亦由昭通兼程前往堵截、

楊效歐 呈繳剿匪戰利品

中央社十四日太原電　楊效歐電呈繳奪獲匪軍步槍一一〇九支、子彈七一五〇粒、輕機槍十一架、軍旗十一面、

各省專管地政機關 一律改為省地政機關
內部擬具通則政院核准施行

中央社十四日南京電　內部以各省專管地政機關、應一律改為省地政機關、特擬具通則十二條、呈經政院十四日核准通令施行、

中央社十四日南京電　政院以土地法及其施行法、已自三月一日起施行、各省市地政施行程序大綱亦經公布、十四日特通令廢止各省市舉辦地政程序大綱、

商震到并謁閻

中央社十四日太原電　商震十四日晨率隨員弁兵二十餘人、乘正太車蒞并、閻錫山代表及軍政各要人到站歡迎、商即赴綏署謁閻、商在并稍作勾留、仍即返豫、

豫鄂皖 邊區殘匪被圍

中央社十四日南京電　京中十四日接豫鄂皖邊區清剿總部電、據謂竄擾邊區之高俊亭方德高等匪、近經我軍兜剿、現已被圍於英山羅田以南山中、不久即可殲滅、

實部保護漁汛

中央社十四日南京電　實部以春季漁汛將屆、特令浙漁辦事處飭艦梭巡各漁場、並請海部及沿海各省市府飭屬保護、以保漁民安全、

褚民誼 繼任浙國術館長

中央社十四日杭州電　黃紹雄辭浙國術館長兼職、中央已委褚民誼繼任、現已定十五日來杭準備就職、

全國縣政 討論會昨開幕

中央社十四日南京電　全國縣政討論會、十四日下午三時開幕、出席有蔣廷黻、張銳、鄭震宇、蔡培、張純甫、及縣政講習所學員等四十餘人、蔣廷黻主席致詞、略稱為減少中央地方間隔閡、行政機構重複、深欲明瞭各地方行政實況、現藉諸位來京之便、願聆意見、繼討論縣行政及與

上級政府之關係、與縣財政兩類、對於省縣間關係調整、縣政人才培育、行政督察專員制度設立、土地陳報、推行征收制度改善等、各縣長俱有扼要報告、

浙航協分會 購機祝蔣委長壽

本報十四日杭州電　航空協會浙江分會捐款十五萬、購機三架、編第三分隊、慶祝蔣委員長五十壽辰、

西湖馬家山 發現金錢豹

本報十四日杭州電　西湖桃園裏馬家山發現金錢豹、被獵夫擊斃、重百餘斤、已移送西湖博物館陳列、

蔣委長嘉獎羅霖

中央社十四日南京電　七十七師長羅霖、連年剿匪屢勝、蔣委員長以羅師指揮有方、將士用命、於短期間將赤匪撲滅、並斃匪首、特傳令嘉獎、並犒賞數千元、

匪拆路軌 平漢車出軌
路警與匪接觸 交通旋即恢復

本報十四日北平電　交通界息、平漢北上車、十四日一時行至堰城南郭店、因路軌被匪拆去、突出軌、路警與匪有接觸、路工傷數人、交通旋恢復、

中央社十四日北平電　交通界息、平漢路六十二次車由漢開鄭、十四日晨零時五十分行至郾城南廓店地方、因鐵道被匪掘斷出軌、匪被路警擊退、計傷路警二人、郵員二名、旗夫鈞夫各一名、伙夫司機亦均受傷、據報、急工派許昌機段人員馳往將出軌列車起上軌道、並修復被掘軌道、交通旋即恢復、一面派隊士救護受傷人員、十四日晚七時半應行到平之念二次快車、勢必誤點、

中央社十四日鄭州電　平漢路郾城前一站郭店路軌、十四日晨一時被匪拆毀、北上之六十二次客貨車因之出軌、貨車四輛傾倒、附掛之客車與道清支線開支車均無恙、惟旅客頗受虛驚、十三日夜由平南下之二十一次快車行至郾城、因路軌未曾修復、十四日下午五時折回鄭站、八時改為六十一次車南行、十四日二十二次北上快車到鄭須八小時、平漢路局頃電豫省府飭屬嚴拿匪犯、並切實防範、以維交通、

禁烟總會 謀禁絕烟毒
特製本年度調查表 函各省市限期填報

本報十四日南京電　禁烟總會、謀禁絕烟毒、特製二十五年度調查表、函各省市填報、限十日內全部送達、

渝行營公祭聶洸

中央社十四日重慶電　黔七區行政專員聶洸、總匪殉難後、靈櫬刻已抵渝、定日內運鄂安葬、行營十四日晨特假巴縣黨務專員辦事處、舉行公祭、各機關學校團體、均派代表參加、蔣委員長、顧祝同、賀國光、均贈有輓聯、蔣聯云、一守七鵰官常、封邱故死危城完大節、褒忠崇國典、均效事慰英魂、

閩設水上聯運查驗處

中央社十四日福州電　省府為免除重複檢查手續、便利商旅、決設水上聯運查驗處、由水警憲兵緝私專員合組、在省會之洪江琯江馬江三處分設檢查處、

實業公報 第二六九期出版

本公報登載關於農林礦工商漁牧及勞工命令法規公牘調查統計註冊廣告等項每週出版一次訂價全年大洋五元郵費在外每冊大洋一角凡關心實業法令建設事業者均應購置一份以資參考如訂購者請逕向實業部總務司第五科接洽可也

國民政府軍事委員會禁烟委員會總會通告

[illegible]國二十五年年底禁絕毒品期限，轉瞬快到，按照禁毒治罪暫行條例，凡製造嗎啡，高根，海洛因，及其化合物，或配合而成的各色毒丸等，及運輸，販賣，或意圖販賣而持有前列各項毒品，以及意圖營利，為人施打嗎啡，或以館舍供人吸食毒品者，一概處以死刑，就是未遂犯，也要處罪，至於施打嗎啡或吸用毒品的，在二十五年內，也要處三年以上七年以下的有期徒刑，還要限期交醫勸令戒絕，若是自願投戒，在二十五年內戒絕後，而再施打或再吸用的，就要處七年以上的有期徒刑，再限期交醫勸令戒絕，倘於這次勸戒戒絕後，又於二十五年內，再犯施打嗎啡或吸用毒品的，就要處死刑了，一到二十六年，就是初次施打嗎啡或吸用毒品的，也一概要處死刑，若是製造，運輸，販賣，或意圖販賣而持有毒品，在二十五年內，就要一律處死，更不消說得了。還有幫助他人，施打嗎啡，或吸用毒品的不管主犯是初犯或再犯，也不論甚麼年份，一概都處三年以上七年以下的有期徒刑，又有製造，販賣，或意圖販賣而持有專供施打或吸用毒品之器具的，也不論甚麼年份，概處七年以下有期徒刑，凡毒品人犯，更有擬奪公權一年以上十年以下，並沒收財產的附加刑，眞是十分嚴厲，去年老早就把這條例佈告周知，並已由各處有軍法機權的機關，把制處死刑的毒品罪犯，隨時宣佈，着實不少，蔣兼總監的意思，實祇望全國人民，都知凜戒，凡製造，運輸，販賣毒品的，和意圖營利，為人施打嗎啡，或以館舍供人吸用毒品的，都各早早改業，死裏逃生，就是施打嗎啡和吸用毒品的本人，也應該早早回頭，自行戒絕，何必定要犯法，更倘苦捱到二十六年甘受死刑呢。政府禁毒，這樣的森嚴，探捕更異常周密，倘若輕於嘗試，決難倖免，本總會承蔣兼總監的命令。促進禁毒要政，實不忍見死不救，特再把條例搬引出來，並苦口婆心，向全國民衆切實警告，光陰一天一天的過去了，死期一天一天的到臨了，各色犯毒的人們，提快各尋生路吧！此佈。

中華民國二十五年二月　日

李一鳴律師代表樂大昌源記受盤樂大昌林記銅錫號聲明

茲據上開當事人委稱樂大昌源記銅錫號現憑中受盤與福建路三四六號‧八號樂大昌林記銅錫號為業凡未盤前一切人欠欠人及一切糾葛概歸出盤人自理自盤之後一切盈虧歸受盤人負責除另載推據委由證明外合再委請登報前來合亟代為聲明如上　事務所北京路三七八號　電話九五一六〇號

黃德華律師代表新上海菜館推盤明記新上海菜館受盤聲明

茲據上開當事人同稱該館業經立憑中出盤明訖不業以前人欠欠人以及[illegible]等情概歸出盤人負責自理均與受盤人無涉除簽立推受盤據外委請代表登報聲明等情據此合代聲明如上　信託法律事務所[illegible]合路北居易里十二號　電話九〇五一〇號

于世雲律師代表李素柏李惠珍脫離同居關係通告

茲據上開當事人同稱因雙方意見不合經於本年三月八日協議脫離同居關係此後各聽自由不相干預除分別簽約委請證明外並請代表登報聲明等語合亟通告如上　事務所法租界呂班路萬宜坊八十四號　電話八一九〇八號　住宅辣斐德路長餘坊一號（拉都路口）　電話七一八三二

錢源律師代表恒豐興甡記染廠清理召盤通告

頃據上開當事人委稱本廠因受市面不景氣影響營業慘落維持無方迫得委請律師代為宣告停業清理債務召盤廠基以謀善後前來本律師除會同該廠經理檢點動產仍交該廠保管外合亟通告各債權人希於兩星期內持憑來所登記以憑理償再該廠生財全備為經營染廠唯一良機如欲承盤者請早駕本律師事務所面洽此佈　事務所辣斐德路貝勒路口瑞華坊四七號　電話八一六三三號

李仲文律師代表汪楚之君受盤天德旅社重要聲明通告

茲據汪楚之君聲稱現已出價盤得天德泰記旅社全部生財及營業權即日起將泰記改為[illegible]記所有盤價均已交割清楚凡該泰記此前之一切人欠欠人概歸泰記理直與受盤人無干特為公告等語前來據此相應代為公告如上再本律師茲受汪君委任為常年法律顧問以後對於汪君一切法益均依法盡保障之責此佈　事務所北京路四九[illegible]號　電話九五二四

倪綱律師代表沈聚興即馨瑞聲明產權啟事

茲據當事人沈聚興稱先父[illegible]龍公正室高氏生長兄桂馨幼即[illegible]副室王氏無出所有遺產作四股均分[illegible]舊方單上邑二十七保八圖[illegible]號[illegible]戶沈洪濤則田五分〇七毫實字圩第二〇九號[illegible]由瑞馨按月給膳養費可憑故庶母王氏生活向由瑞馨負擔[illegible]特委請代表登報聲明產權[illegible]　電話四〇三二號

蘇偉南律師代表徐秋帆警告呂鳳仙啟事

茲據上開當事人聲稱本人於民國二十二年十二月三日在上海與呂鳳仙結婚感情甚篤不料呂鳳仙忽於二十三年六月間乘本人出外工作之時將所有什物席捲而逃迄今不見回來為此委託貴律師代表登報警告限其三日內回家[illegible]等情前來據此合代登報如右　事務所北京路一九〇號　電話一二三七〇號

陸灝律師代表李承武威聲明啟事

茲據上開當事人聲稱先嚴彥士府君諱恒於民國廿五年三月九日棄養生前為人担保頗多承武年幼無知自即日起所有担保事件無論書面口頭一概無效等情合為代表登報如上　本律師事務所法界西蒲石路恒樂里八號　電話七四三九八號

秦汾改期赴漢
先派馮立民到漢商洽

中央社十四日漢口電　全國經濟委員會祕書長秦汾、原定十四日由京乘郵航機來漢、與楊永泰商襄河遙堤經費補充問題、頃因事尚須遲一二日始克來漢、故十四日先派技正馮立民乘飛機到漢、與鄭肇經商洽一切、又經委會水利處副處長鄭肇經、前日由鍾祥返漢、留漢候晤秦汾後、再行返京、據鄭氏談、經委會本年度增加水利經費一千萬、作黃河及揚子江流域堵口修堤之用、此外歲修經費六百萬、庚款補助三百萬、足敷黃河長江淮河襄河及西北水利之用、西北方面洛惠渠撥百六十餘萬、本年底可完成、渭惠渠係由陝省府主建、亦正興工積極興築云、

中央社十四日南京電　秦汾因會務股繁、改十五日晨乘機赴漢、商洽春汛防禦工程、

韓復榘昨返抵濟

本報十四日濟南電　十四日晚韓復榘由棗莊返抵濟、視察結果、泰安最佳、因偶患感冒、故中止赴蒙山視察、

甯海通濟兩艦演習

中央社十四日福州電　甯海艦十三日開離馬江、赴三都演習、下週可返馬江、添足煤油後、即開廈轉京、通濟艦十四日運送海軍學生、開赴洋面練習、

閩建廳召開 福廈路護路會議

中央社十四日福州電　建廳十三日在莆田召集沿福廈路軍政方面有關係人物、開護路聯防會議、會期兩日、

苗培成將離京返皖

中央社十四日南京電　皖贛監察使苗培成來京、謁于院長報告巡視兩省吏治、定日內離京返皖、再出發各縣視察堤防、

莫德惠今遊牯嶺

中央社十四日南昌電　莫德惠十四日應熊式輝宴後、乘南潯車赴九江、定十五日往牯嶺遊覽、然後赴皖遊九華山、並預定年內至湘粵桂等省參觀、

移用預換法幣現銀 維持外匯需要在核辦中
湘省銀行發行準備接收就緒

中央社十四日南京電　津各業向中中交三分行領用法幣、係照滬例、以六成現金四成保證辦理、現三分行以此項預換法幣所存現銀、如遇維持外匯需要時、應如何移調抵用、已函準備管委會分會、轉向財部請示、財部刻正核辦中、又長沙中中交三分行、接收湘省銀行發行準備、據報業經辦理就緒、其中湘省銀行並以湖南第一紗廠向三分行抵借二百五十萬元、湊足應繳數、

平漢路 長辛店失火損失
共燒機三十六間 文件案卷幸保全

中央社十四日漢口電　平漢路局訊、十三日上午十時餘、平漢路長辛店車機工各段及材料廠辦公室被焚、共燒機三十六間、經竭力搶救、即於下午二時完全撲滅、機廠及各材料庫暨各項文件案卷、均保全無恙、起火原因在偵查中、

、通告各地分支行舉辦、商民稱便、農村經濟、將見活躍、

時人行蹤

中央社十四日北平電　周詒春十四日晨乘中航機飛京、劉瑞恆十四日下午三時卅五分乘平滬通車返京、

中央社十四日長沙電　譚道源十四日由漢來湘、與何鍵商洽湘鄂邊區聯防剿匪事宜、

中央社十四日西安電　曹乃光十三日抵西安、

中央社十四日西安電　陝印花菸酒稅局長林景元抵西安、定十六日視事、

中農行辦農村放款

中央社十四日徐州電　中國農民銀行應各地農民及商號之請求、現規定農村放款及商店保證信用放款辦法

津恒源紗廠將開工

中央社十四日天津電　津恆源紗廠試工經過良好、定四月十日全部開工、實成亦由銀團籌備試工、

羅約簽字國會議 對德問題成僵局

俄允軍事援助法益强硬 法提考慮對德制裁辦法 英不願負引起戰事危險

哈瓦斯社十三日倫敦電 羅迦諾公約各簽字國會議、於午後五時卅分在外務部繼續開會、至七時卅分始畢、英國財相張伯倫最先出外・面露憂色・掌璽大臣哈利法克斯勛爵、與意國大使格蘭第接踵而出、格蘭第亦有憂容・出會場後立即驅車返大使館、據會議發表公報、稱「羅迦諾公約各簽字國本日繼續舉行小組會議、以研究時局形勢、討論之際、各該國所持見解、顯已趨於接近、此層自足欣幸、下次會議、現已定於明日午後五時舉行」云云、

起草備忘錄脫稿將提交國聯討論

哈瓦斯社十三日倫敦電 羅迦諾公約各簽字國會議 曾於昨日委託比國國務總理齊蘭草擬備忘錄一件・以備提交國聯會行政院討論・齊蘭即於昨晚會同比國代表團人員澈夜工作、至今晨脫稿、羅迦諾公約各簽字國會議、本日午後開會時、當將此項備忘錄提出研究、據一般人所知、備忘錄內容有兩要點、(一)說明昨日會議所表示之見解、(指比法英意四國均認德國行動係違反凡爾賽條約與羅迦諾公約之行爲而言)(二)陳述四國所已同意之各點、即(甲)在國聯會範圍內、維持集體安全之原則、(乙)比法英意四國均抱避免戰事之決心、關於此層、齊蘭總理曾在會議中主張、四國代表當於晚間開會研究未來對德制裁辦法、應實施至何種程度、始不致發生戰爭危險、因此一般人預料關係各國雖將採取各種步驟、使德兵退出萊茵河沿岸、但此種步驟之性質、當不至於引起戰事也、

哈瓦斯社十三日倫敦電 關於對德實施制裁問題羅迦諾公約各簽字國會議・目前尚未採取決定・法國佛蘭亭外長、當於下星期中返國、與內閣磋商此事、一俟佛蘭亭重來此間之後、即將再度提出討論也、據一般人所知法國現仍主張實施制裁、惟英比兩國不甚贊同、至於意國則採取保留態度云、

國民新聞社十三日倫敦電 此間外交界人士今日表示、英國對於法國所提對德實施經濟財政之制裁、已予拒絕、故羅迦諾簽字國希望於星期六國聯行政院開會表決對德制裁問題前解決歐洲危局之努力・已成僵局・法國自得蘇俄方面不惜以軍事援助之担保後・今日拒絕考慮准許德軍留駐萊茵之建議・法國並曾提議實施制裁・但英國以此舉甚易引起戰事・不願負担此項危險・但法國仍堅持行政院首應嚴懲德國・然後再考慮制裁德國廢止羅迦諾條約及佔據萊茵之辦法・法國曾要求英國在原則上擁護制裁・然未提供特殊之方案・ 消息靈通方面聲稱、法國現擬封鎖德國之對外輸出及制止以資金借與德國、羅馬尼亞外長鐵杜樓斯哥今日曾往訪蘇俄外交委員李維諾夫、據聞二人所討論者・係聯絡小協約及巴爾幹各國共同要求制裁之問題・法俄今日對於英國之觀望政策表示不滿・對於英國工黨之態度尤深憤慨、曾非正式宣稱工黨過於親德、但柏林方面傳來之私人消息、則謂德參謀部因懼法國或將進攻萊茵・漸感不安云・

路透社十三日倫敦電 羅迦諾公約簽字國英法意比四國代表今晨集議約兩小時、午後又集議、自五時二十分起、至七時三十分止、散會後發表公報如下、「代表羅迦諾公約簽字國之閣員小委員會本日繼續研究大局、當討論進行中、各代表意見顯然更相接近、殊可欣慰、委員下屆集議定明日午後五時開始」、觀此公報、簽字國間雖有妥協之希望、然則與德國之間隙、仍無修治之策也、今日國聯秘書長愛文諾南斯拉夫代表波里志羅馬尼亞代表蒂杜萊斯科、法國代表柯爾班、波蘭代表賴幸斯基均訪問英外交部、而德大使賀煦亦至焉・集於外部署外以觀羅迦諾會議代表到部之羣衆・皆爲訝異・後悉德大使乃與外部海軍顧問商一小事、據官場聲稱、英國政府尚未與柏林通報、德國方面亦未提出安靖大局之正式建議、明日洛迦諾會議開會時、法比兩國代表均將聲明不欲取類於戰爭之行・但兩國將促請研究應付急變之可能的計劃・法不管部閣員彭古今日抵此、襄助外長佛蘭亭辦理會務、但數日內將回巴黎與內閣會商、聞法國政策之主要目的如下、(一)國聯應使德國撤退萊茵地之駐軍、俾德國領袖可覺造成事實的政策毫無利益、而將來亦無利可獲、(二)法國欲締結一新而更切實的洛迦公約、而等於成立英法比三國間之防守的軍事同盟、如可能、則與今約相合併、否則可代替之、法國以爲今輿正危害法國之安全者、非全在德國進兵萊茵地一事、而事有更甚於者、則爲使希特勒自覺渠可隨意安然實施暴力造成事實之政策、而收效果、以此施諸捷克與地利亞或米美爾、法國今似無遣兵入非武裝區域之意、法國以爲今增兵防守邊界炮壘、並集大軍於東北、已足担保法國目下之安全、同時法國政黨今有分爲兩派之廣、一派主張非俟德國全撤萊茵地之駐軍、不能與之談判、另一派則覺調解爲愈、否則恐將促成戰禍、

國民新聞社十三日倫敦電 羅迦諾公約簽字國會議因對德制裁問題幾成僵局、經今日在此會議結果、意見已趨接近、英法意比四國今日發表共同文告稱、今日會議結果、各國意見已漸趨一致、本會將於星期六下午五時賡續開會云、

俄法外長會談 堅決促德撤軍

國民新聞社十三日倫敦電 蘇俄外交委員長李維諾夫今日與法國外長佛蘭亭會談小時、李氏告佛氏稱、德軍留駐萊茵期內、蘇俄將繼續援助法國、反對進行任何談判、國聯之前途須視能否採取嚴峻之集體行動制裁德國廢止羅卡諾條約及佔據萊茵不駐兵區而定云、

法欲得英担保 始願對德妥協

國民新聞社十四日倫敦電 接近外務部之人士今日宣稱、法國頃已通知英國、法國願意對德妥協、但英國應於德元首希特勒拒絕此項妥協方案後、參加對德經濟及財政制裁、英國苟能提出担保法國安全之新計畫、或締結等於法英軍事同盟之條約、則法國亦可不再堅持制裁政策、時局現已較爲緩動、政治家現正籌備星期六之行政院會議、德國至少可接受英國妥協建議之一半、德國駐英大使何克今日往訪外部時曾稱、國聯盟約僅規定制裁已經證明之侵略國、國聯並未規定制裁廢止條約之國家云、外相艾登前亦曾提出此項議論、

小協商國會議 與法態度一致

哈瓦斯社十四日倫敦電 羅馬尼亞外長蒂杜樓斯哥南斯拉夫駐巴黎公使布利區捷克駐英公使瑪薩利克三人、昨日午後在此間舉行小協商會議之後、曾發表公報、謂各該國對於德國廢約行動所採取之態度、係屬一致、茲悉各該國對於法國所提出之主張、均認爲適宜、並以爲國聯會行政院各理事國、均當以尊重現行條約與羅加諾公約所規定之義務爲歸宿云、

意持觀望態度 期待撤銷制裁

路透社十二日羅馬電 意國官場雖以恬靜態度視察倫敦談話之結果、但一般人因見時局現已緊張、漸呈不甯氣象、聞洛迦諾公約簽字國今日在倫敦集議時、意代表格蘭第聲稱、歐洲局勢自大戰以還、未有若目前之嚴重者、其故爲列强在日內瓦採行專橫而不公道的制裁政策也、阿比西尼亞問題、一日不照公道主張而解決之、則列强一日不能希望意國除抱觀望態度外、有其他行動云、意代表此言已將阿國問題與萊茵事件併爲一談、就此言察之、意國不願贊助對德制裁、惟負責方面否認意國刻向法國談判撤銷制裁之說、

希特勒突返柏林 將表示態度 萊茵駐兵已逾三萬

路透社十四日柏林電 德元首希特勒今日倏返柏林、晚間與高級人員商權一切、但官場否認曾開內閣會議之說、

路透社十四日柏林電 此間現料德政府將於今晚續發文告、聲明其對於現局之態度、大約爲公報方式、政界豫料今夜希特勒擬在慕尼黑所發之演說、大約將對政局作較和平之決斷、現無理由可測度德國將拒絕接受參與國聯行政院會議之請書、

國民新聞社十三日柏林電 希特勒元首因歐洲局勢有急遽之變化、頃已取消其預定赴各地之選舉演說、遄返柏林、抵京後即與國社黨最高領袖舉行緊急會議、

路透社十三日柯洛業電 萊茵地非武裝區域所駐德軍、現共達三萬至三萬五千人之間、而爲軍隊一部分之警察隊猶不在此數之內、

路透社十三日柏林電 今日柏林發表之公報、載有關於德國擬在萊茵建築炮台之言論、謂德國必須有權建築炮台或防禦線、將純屬防衛性質、以保護德國西陲、此種炮台線需數年始可築成、但爲安全起見、德國不能放棄其在西境設防之權利云、

國聯討論德國廢約 法比期待英政府合作

法比代表演說後定明日再開 國聯再邀請德派遣代表出席

路透社十四日倫敦電 國聯行政院今晨十一時四十三分在聖哲姆斯宮開會、首由澳洲駐英辦事大臣卜魯士發言、謂承英皇准用聖哲姆斯宮爲會場、茲請英外相艾登向英皇轉達謝忱云、卜魯士旋宣讀法比兩政府來電、言德國破壞洛迦諾公約與凡爾賽和約事、英外相艾登起致詞、謂在英政府觀之、洛迦諾公約與凡爾賽和約之條文、已被破壞、無可置辯、如他國亦承認此種斷定、則國聯行政院將處理此時局、而設法謀取解決之道、羅迦諾公約簽字國與國聯行政院可依賴英政府之合作・以期在堅穩耐久的基礎上成立和平與諒解・今後前途、唯吾人決議之正當是賴云、法外長佛蘭亭致詞、謂德國遣入非武裝萊茵地之軍隊、並非如德元首希特勒所言、僅爲「表徵」軍隊、但爲三萬人以上之大軍、德國爲掩護其行動起見、藉口於法俄互助條約之批准、要知此約成立、在十個月以前、且法德兩國因此約曾互換公文、法國在其公文中曾充分駁斥德國言論爲不合理也、法國雖願接受海牙國際法庭之公斷、然德國從未用此手續、德國亦蔑視與羅迦諾公約簽字國討論之方法、但甯願悍然宣布此約爲無效、失此約者、因希特勒屢次承認爲自由談判而成之約也、羅迦諾公約之所以能使人以平等地位尊重邊境與非武裝萊茵區域者、並無理由、羅迦諾公約既被德國所破壞時、法國即請求實施法紀、以此約所規定之援助給予法比二國、此乃担保此約者之責任也、如已成之事及契約之片面取銷竟成歐洲之政治制度、而使條約可隨簽約國之志願立即變更、各政府昨日所締結者、今日即可取消之矣、國聯行政院今唯有考慮如何向國聯會員國建議以增厚担保者之後盾耳云・

比相齊蘭於法外長發言後、亦起而申述意見、謂萊茵地之不駐兵、乃比國安全之要素、因比國與德毗連之邊界最長、而最易受攻擊也、羅迦諾公約乃比國國際地位之基礎、比國從未予人以毀約之任何理由、現準備負其國際担任、吾人必須重建國際機構、在今日全世界觀之、根據國際公法而從事建造之努力、其道德上勢力已受重大之打擊、國際公法之力量、現既遭此挫弱、吾人當思有以復之云、

行政院會議至十二時四十五分始散、定星期一日三時半再開、旋接開非公開會議、在原則上決定請德國加入討論、國聯秘書長愛文諾即將備文送交德國、請其與會、並請其答覆、而德國因上次曾發德國加入之請書、而置之不答也、

哈瓦斯社十三日倫敦電 國聯會行政院定於明晨十一時在此間聖哲姆斯宮二樓「安娜王后殿」開會、茲將十三國出席代表名單列下、英國爲外相艾登、法國爲外長佛蘭亭、意國爲駐英大使格蘭第、蘇俄爲外交委員李維諾夫、比國爲國務總理齊蘭、西班牙爲外長巴西亞、波蘭爲外長貝克、克校、羅馬尼亞爲外長蒂杜樓斯哥、土耳其爲外長魯舒第、葡萄牙爲外長蒙德羅、阿根廷爲格那齊、智利爲駐英公使愛德華、澳洲爲駐英高級委員勃魯斯、(即行政院主席)、

英設國防專員 將入閣辦事 此項任命出人意表

路透社十四日倫敦電 英國檢察長殷斯奇爵士已被任爲國防專員、將辭去原職、入閣辦事、此項任命、出人意表、但殷氏心思縝密、判決正確、定可爲人所歡迎、衆信其周旋於海陸空三軍之間、必可左右逢源、而保持其要求之均勢、殷氏除任國防委員會副主席外、將兼任英帝國國防事件中輔助首相、殷氏現年六十、畢業牛津、專治法學、一九一一年入海軍部情報司供職、一九一八年任海軍法律股主任、並充出席戰委員會之英海軍代表、是年十二月被選爲下院議員、屢任大法官、

羅馬尼亞再否認 與俄締互助條約 並否認許俄軍過境

哈瓦斯社十三日羅馬尼亞京城電 外傳蘇俄與羅馬尼亞現方進行談判、擬締訂兩國互助條約、政府前曾一度否認、衆議院頃間開會時、外交次長拉狄賴斯哥代表政府再度否認此說、獨立自由黨領袖自拉西亞諾、向政府提出質問、謂聞政府業已採取必要措置、俾使全國鐵路、準備齊全、可於短時期內將蘇俄軍隊軍火自該國邊界運至捷克邊界、此說是否確鑿、當由內務部長般古萊資代表政府正式予以否認、並謂「在現狀之下、此種無稽謠言、足以淆惑人心」、宜嚴加譴責云云、

預測歐洲大戰 將在八年內爆發 由德侵奧所致

國民新聞社十三日紐約電 前德國天主教中央黨領袖漢勃脫親王今日預測、希特勒此次對於萊茵問題如能獲得勝利、則歐洲大戰將在八年以內爆發、希特勒第二步之計劃必將佔據奧國、此次進攻萊茵、由於內部不安所致、德國之虐待天主教徒、現仍有加無已云、

法參加全運會與否 當以時局爲轉移 國家爲重運動次之

哈瓦斯社十三日巴黎電 近自德國廢止羅卡諾公約之後、若干國家曾有拒派選手前往柏林參加奧林匹克運動會、以資抵制之說、「巴黎晚報」對於此事、頃向法國體育委員會主席李梅聲稱、「決定此事完全受外交政策之支配、法國是否參加奧林匹克運動會、政府自能就時局變遷情形相機決定也、就奈個人視之、在現局勢之下、法選手不能前往柏林、自屬不成問題、惟日後事勢若有變更、自當作別論、蓋吾儕既係國民之一份子、自應以國家利益爲前提、而運動當退居其次也」云云、

在倫敦議和 意代表要求國聯 意軍分四路進展 意相二子得勳章

路透社十四日倫敦電 國聯十三國委員會近曾發意阿議和之提議者、大約將於下星期中集議於倫敦、聞意代表團已向國聯秘書處請求在倫敦開會、

哈瓦斯社十三日東非意屬阿斯瑪拉城電 遠征軍總司令頃宣稱、北路意軍現在蒂格里省前線向前推進、未遇抵抗、塞底德河(在意屬伊利特里亞與阿國交界處)南面之阿留特拉地方、業爲意軍佔領、並有若干縱隊向亞加拉方面推進、其地在英埃蘇丹埃及與阿國之邊界上、至第一軍所屬部隊、則已向阿千奇湖方面推進、

哈瓦斯社十三日羅馬電 頃據非洲意屬索馬里蘭前線報告、該處中部一帶、阿軍企圖反攻、爲意軍飛機擲彈轟炸、以致敗退者、計有兩度、第一次阿國巴利省長美勒特將軍所部現駐基斯脫喀緘河兩岸者、移兵南向、未與意軍前哨交綏、即爲意國飛機轟炸而紛紛潰散、第二次阿軍在韋白希貝利河流域企圖集中、意國飛機所炸散、又瑪爾加哥地方阿軍所設營帳亦被炸毀、

浙江實業銀行 儲蓄處

活期存款 一利息週年四厘每年分兩期結算

凡六個月每日均存滿銀元三百元者利息週年五厘滿一千元者利息五厘五毫

比斯存款 計分六種利息優厚

上海總行 漢口路一五九號

上海虹口分行 百老滙路一四七號

漢口分行 湖北街

杭州分行 保佑坊

詳細存款規則備索

國民新聞社十三日羅馬電 墨索里尼首相兩子、維多利墨索里尼及白倫多墨索里尼、因在東非勇敢善戰、分別由政府頒給銀質勳章、

英下院開會時 一婦高呼弭戰

哈瓦斯社十三日倫敦電 今日下議院開會時忽生事端、緣旁聽席中有一婦人、高呼「戰爭」、連迭不已、並以粉匣向各議員頭上擲擊、卒爲會場執事人員逐出門外、該婦猶再三掙扎、並高呼「汝曹一無常識、曾駝鳥之不如」云、(按駝鳥遇有危險、輒以兩翼掩其首、兼以自全)、

國民新聞社十三日倫敦電 今日有不知姓名之婦女一人、在下院作反對戰爭之表示、該婦女於旁聽席起立高呼、「請婦女界制止戰爭」、並將傳單數束投入議場、警察將其挾出場外、但該婦女仍高呼「余將往向國王請願、汝等不如駝鳥、全無理智」云、

美海軍部提議 速建海軍航空站 在舊金山灣建造

國民新聞社十三日華盛頓電 海軍部今日向衆院海軍委員會提議、要求迅速通過在舊金山灣建造大海軍航空站、並稱如欲充實海防、則此項航空隊根據地實屬要圖云、

日藏相與銀團懇談 新內閣財政政策 具體政策未涉及

電通社十四日東京電 今日上午十一時大藏當局與國債銀團在藏相官邸之懇談會、馬場藏相說明廣田內閣之財政經濟大綱後、請求諒解、散會後馬場藏相之談話如下、今日之懇談會係陳述就任藏相之酬詞、並說明廣田內閣財政經濟之大綱方針、請求銀團協力、並信大使已獲得諒解、至於具體政策則未涉及、深井日銀總裁謂新內閣之財政經濟政策、其主旨已充分諒解、今後此種懇談會將常召集、聽取銀行團之意見、並逐漸說明具體政策希請支援、又出席該會之清水日銀總裁談話如下、但僅說明新內閣財政經濟政策之根本方針、故具體政策之公債問題低利問題、均未談及、處於非常時之廣田內閣之方針、吾人亦所諒解、故深井總裁謂銀行團當與政府協力、目下因藏相甚忙、難詳細談論、然日銀方亦無預定特開協議會研究該政策、

日首相限制 三長官出入議室 眞意何在不明

電通社十四東京電 政府自組閣以來、急於決定政策政綱、一方因專任文相之設置問題、對議會策等重要政務山積、茲常重視閣議之經過、惟廣田首相打破歷例、由閣議爲閣員之閣議早地、所謂政府三長官、書記官長、法制局長官與調查局長官、從來視作重要政務官、須一律出席閣議、然今後將通告若無特別必要、不可在閣議室出入、閣議時須力總邇閣員發書、此雖不明廣田首相之眞意所在、但爲完全破前例之決斷、故惹起注目、

英黃金輸出銳減 美白銀輸入增加

路透社十三日倫敦電 截至三月十一日止之一週中、英國輸出之黃金較前銳減、而輸入則無甚變動、本週輸出總數爲三五四、〇〇〇鎊、其中輸往法國者二九三、〇〇〇鎊、美國五二、〇〇〇磅、查上週輸出總數則爲七六八、〇〇〇磅、本週輸入總數爲三、二一七〇〇〇鎊、其中來自非洲者一、八一一、〇〇〇鎊、美國一二五〇〇〇鎊、法國一〇八、〇〇〇鎊、查上週輸入總數爲三、三二〇、〇〇〇鎊、本週淨輸入爲二、八六三、〇〇〇鎊、上週則爲淨輸入二、五五二、〇〇〇鎊、

路透社十三日紐約電 截至三月六日止之一週中輸入美國之白銀大見增加、其總數共値三、八三八、〇〇〇元、其中來自英國者二四三六、〇〇〇元、墨西哥八八二、〇〇〇元、合上週輸入總數爲一四八五、〇〇〇元、本週較上週增多二、三五三、〇〇〇元、

近遠期又略漲 英倫銀價

路透社十四日倫敦電 今日此間大條銀價近期十九便士八七五、遠期十九便士七五、近遠期皆較昨長〇六二五、今日正午倫敦對紐約匯價如下、英金一鎊合美金四元九角七分一八七五、美金一元合英金四十八便士二七二、

小言

歸趙憶相如　（蘋）

許大使東渡履任，舟中賦詩，有「使齊思晏子，歸趙憶相如」之句。相如赴秦，完璧歸趙；許大使得句如此，抱負可知。

今日國際情形，雖未可以古相衡；然人類具有理性，公道自在人心，正義二字，終難泯滅。許大使既有藺相如之氣慨，當能遂其抱負，而不辱使命也！

中國地下的富源與國家的力量

翁文灝在首都講學會講詞

（京訊）行政院秘書長翁文灝、曾於日前在首都講演會演講、其演詞現經整理竣事、玆探誌原文如下、

講詞

諸位先生、今天所講的題目、就是「中國地下的富源與國家的力量」、孔子云「工欲善其事、必先利其器」、如果器具不好、工作也是不會好的、我們推到其他的事、也都是這個道理、從前有人問孔子、孔子說建國有何條件、孔子說「足食足兵、民信之矣」這句話的意思、包括三方面、一爲着實、二爲有準備、三爲對國民有信仰、所謂食不僅是食糧、兵也不僅是檢炮、實在包括一切應要的材料在內、從大體上說來、就是很靠地下的鑛產、此在古時關係猶小、到近代關係就重大了、近代考古學的結論、分人類文化爲三時期、一、石器時期、二、銅器時期、三、鐵器時期、這種分法、中國古代、就有的、如吳越春秋及越絕書、就有同樣的紀載、當時南方吳楚強盛、許多工作都是祖傳的專門工作、集中在少數人家、這些人家、對於本家的歷史、都很知道、吳越以鐵鑄劍、國乃強盛、楚王問吳人風胡子鑄兵器之法、風胡子答曰、軍器歷史分三時代、一、夏禹以玉（郎石）爲兵、二、後來以銅爲兵、三、到現在乃係以鐵爲兵、用鐵作軍器、國家始獲強盛、不過到近代文化進步、不是用鐵的時代、而是用鋼的時代了、鋼的兵器、比鐵的更厲害、我們不獨要用、而且需要大量的生產、機器的來源靠動力、動力的來源靠煤與油、而煤與油都是從礦裏面來的、現在有許多的礦、都是前人所不知道的、倒如鐵礦的鐵字、中國字典上就沒有這個字、從前大家不知道、都誤認爲錫礦、湖南有一座很好的銻礦山、就叫做錫礦山、又如鎢礦的鎢字、也是字典上所沒有的、牠的發見、較銻礦爲尤近、民國三四年間才在湖南江西發見、爲全世界第一富鑛、這兩種鑛的用途極大、尤其是在製造軍器上是一種必要的原料、現代的國家、第一要有大規模的生產、第二要有動力、第三要製成重要的成分、如國家沒有主要的鑛產、三件事一樣都辦不到、我現在就與國家及國際有關係的主要鑛產講一講、尤其是在中國方面、我們要以「責人之心責己、恕己之心恕人」的標準、來看待這個問題、

（一）鋼鐵

鋼鐵是鑛產中最重要的東西、中國每年用鋼六十萬噸、全世界每年製鋼、七千萬噸中國所用尚不到百分之一、此七千萬噸、美產佔三分之一、英產佔百分之一、德佔百分之十一、隣近如蘇俄從前不到百分之二、現在產額卻已佔百分之六、日本產額約佔百分之四、但是事有湊巧、日本鋼鐵事業的開始、與中國是在同一時候、即約在五十年以前、光緒十二三年張之洞在漢陽設鍊鋼鍊鐵廠、同時日本也在門司附近設八幡鍊鋼廠、日本煤鑛雖多、而可供鍊鋼者甚少、鐵砂也不夠用、中國此時適因創辦化鐵爐需費浩大、日本乃利用這一點、與中國訂立合同、中國就利用日本的貨價、來創辦化鐵爐、日本因爲還個合同、鐵砂就不廣價之了、民國二年改訂合同、漢冶萍須供給日本鐵砂三千五百萬噸、但是整個的鑛、也不夠三千萬噸、此外安徽省繁昌縣也有一個鐵鑛與日本訂立長期售砂合同、把整個的鑛、完全出售因此種種長江一帶賣給日人的鐵砂、已有二千萬噸之多、就中國全國言、產鐵砂不過十萬萬噸、其中已賣去二千萬噸、富源輸去外國、誠足令人吃驚、中國所產十萬萬噸鐵砂、就分布言、有七萬五千萬噸在遼甯省內、剩餘之二萬五千萬噸、又去了二千萬、更覺可怕、所餘二萬三千萬噸、我們如何充分的利用、是一個很大的問題、日本在歐戰前產鋼不過三十萬噸、中國產鋼亦有十五萬噸、到現在他們出三百萬噸、中國一千噸都不到、並且鍊鋼廠都巳停辦、這樣一比較、我們更加可怕、與中國情形相似者爲印度、但是在我們開始用新法鍊鋼的時候、他們還在用舊法呢、至民國八年、中國創辦龍烟化鐵爐、他們計全辦塔塔化鐵爐、我們請美國人設計、他們也請美國人設計、但是他們也能出一百萬噸、生鐵成本很低、完全是印度人自己經辦的、我們呢、現在龍烟鐵廠成功後、從來沒有開過火、相形之下、未免慚愧的、本來中國對於鐵政策、是很重視的、我們現在第一要自己提倡鍊鋼廠、第二鐵砂出口、應由政府管理、無論何人、以鐵砂售於外人、時間不能過長、分量要有斟酌、俾得供給自己的化鍊、

（二）銻鎢

中國出產最多的爲銻鑛及鎢鑛、而尤以銻之產量爲最富、從前中國產銻、幾佔全世界百分之八十、近八年來有相當變化、最近一年、產量約佔全世界百分之六十左右、銻的用途、在平時僅用以做鉛字、一至戰時、銻之用途乃特大、因爲牠的溶化的溫度甚低、爲造軍器如開化彈等所必不可少之物、銻的統計、可以說國際形勢的險夷、一如寒暑表、然銻價愈高、國際形勢愈險惡、銻價下降、國際形勢不致發生重大險惡、銻之產額、全世界爲一萬六千多噸、中國出一萬二千噸、約佔四分之三、產額雖大、但形勢並不可靠、中國鍊銻方法、最好有百之九十九九七的成份、但現在最新的技術、竟達百分之九十九九九、墨西哥現用新法鍊銻、由美國人出售、爲中國之勁敵、現在政府正在設法應付此種局面、鎢在平時用途很少、最大用途爲鍊鋼之質脆、加鎢則堅固、現代兵器、非有鎢不可、無鎢則吃虧、世界產鎢的國家、一爲中國、一爲緬甸、全世界鎢之產量爲一萬四千噸、中國佔六千噸、緬甸五千噸、中國如不求進步、緬甸不久即可趕上、世界上賣鎢權、操之於中英政府之手、中國現在只有出賣、尚不能自用、英國既可用、又可賣、美德日本諸國、非向中英購買不可、但是鎢之買賣、與他國關係甚大、非與普通商業可比、英國阿羅特公司、從前曾要求中國政府將售鎢權讓與英國、所幸此交涉並未成功、我們應以國家利益爲前提、好好的支配牠、因爲他與軍事政治、實在有很密切的關係、

（三）煤油

煤油除工廠用外、汽車飛機、均需要汽油、汽油即從煤油提煉而成、無鑛的國家、戰時汽油極成問題、如義亞戰爭、國聯有油的制裁、倘若實行、義大利將感到很大的困難、因之油鑛極爲重要、日本全年用油二百念餘萬噸、其中大約有四五十萬噸爲海軍用、日本自己可供給念餘萬噸、台灣供給三萬餘噸、庫頁島三十餘萬噸、遼甯撫順十萬噸、合計可得五十餘萬噸、相差一百七十萬噸、從美國買一百萬噸、南洋七十萬噸、可以夠用、至於積蓄的油、可以估計方法、推算得出、據美國人與俄國人的估計、日本的貯油四十萬至六十萬噸、約可使用一年的光景、不獨油如此、銅鐵也是如此、日本每年產銅三百萬噸、所需鐵砂、除由中國朝鮮馬來購買以外、約需四百萬噸、日本自己只出二十萬噸、其餘均由外國買來、日本所存鐵砂、約五百萬噸、一個國家對於重要的資源、不但緊急時要注意、就是平時也很緊要、不然到了臨時、就感覺很大的困難、國聯的集體安全不侵犯條約、開戰國家要對付、不開戰的國家也要對付、因此戰時向外國購買、是很不容易的、那末就不能不靠平時的準備了、

世界各國對於鑛產極爲重視、大家都從兩方面去努力、一爲極力提高本國的出產、二爲得到外方供給的便利、如訂立合同條約等、在中國形勢尤爲嚴重、對於鐵砂銻鎢的處置、要特別注意、我們要開發牠、保護牠、尤其對於重要礦產的輸出、應特別留心、一方面要提倡國際貿易、但另一方面、也要貯蓄自己力量、立國於世界、自己要有相當的力量、這種力量的來源、一靠人、一靠地、人要盡其力、地要盡其利、以人的力量、去開發地的富源、然後國家始可以發生力量、完了、

取締棉花攙水攙雜條例

立法院通過修正原文

（京訊）立法院（十三）晨開第四屆第五十一次院會、到委員劉盥訓等六十四人、主席孫科、秘書長梁寒操、列席秘書程元斟、陳海澄等、首由梁秘書長宣讀上屆會議錄、並報告公務員儲蓄條例草案、經交財政法制兩委員會審查後、即通過修正取締棉花攙水攙雜暫行條例案、玆將該案修正經過、及修正原文錄次、

修正經過

查取締棉花攙水攙雜條例、係於二十三年七月制定、公布施行以來、全國經濟委員會據前次全國棉花查驗行政會議決議、僉以原案尚有未盡完備之處、如攙雜之最高限度、未經明定、中棉花種攙入美棉種、使品種混雜、粗絨棉夾雜細絨棉、致品級紊亂、原案亦無懲罰條文、用特以擬具修正案、函經行政院飭財政實業兩部核議、添註意見、轉呈中政會核示後、復經中政會發交立法院審議、經該院商法經濟兩委員會審查結果、照案修正、院會已決議照兩會審查結果、修正通過、

條例全文

修正取締棉花攙水攙雜暫行條例如次、（第一條）本國棉花以含水分百分之十一、含雜質百分之零五、爲法定標準、（第二條）本國棉花在市場買賣、以含水分百分之十二、含雜質百分之二爲最高限度、但各省因地理氣溫之關係、所產棉花原含水分不多者、得以法定標準爲最高限度、（第三條）本國棉花所含水分雜質、超過最高限度者、禁止買賣、但黃花、紅花、腳花、及廢花、原含雜質較多、而不合整理者、不在此限、（第四條）意圖不法利益、於棉花內攙水或攙雜者、處三年以下有期徒刑、拘役或科或併科一千元以下罰金、（第五條）紗廠花行或其他棉商收買含有水分或雜質超過最高限度之棉花者、停止其使用或轉賣、並得處一千元以下罰金、打包商運輸商等承接前項棉花、而處理之者、得處一千元以下罰金、（第六條）紗廠購買棉花、遇有所含水分超過法定標準者、應依其超過之量、照價扣除、其不滿法定標準者、應照價補償、（第七條）紗廠購買棉花、遇有所含雜質超過法定標準者、其在百分之一五以內、應依其超過量照價扣除、逾百分之一五者、加倍扣除、其不滿法定標準者、應照價補償、（第八條）棉花所含雜質、以棉子、子棉、碎葉、鈴片、棉枝、泥土六種爲限、如有其他雜質、依第四條處罰之、（第九條）意圖不法利益、將中棉種與美棉種混雜軋花、或以粗絨攙入細絨、或以黃花紅花腳花或廢花攙入白花者、處一千元以下罰金、（第十條）棉商經辦或買賣之棉花、應在包外加蓋廠名或行名及棉花名稱之標記、違者停止其運銷、並得處三百元以下罰金、（第十一條）棉商均應登記、其未遵章登記者、停止其營業、或處三百元以下罰金、（第十二）棉花攙水攙雜取締機關、有派員至棉業行廠查驗之權、（第十三條）主管或查驗人員、如有串通舞弊或故意挑剔留難情事、除應負刑事責任外、其因而損害營業人利益者、併應負賠償之責、（第十四條）出口棉花依商品檢驗法辦理之、（第十五條）本條例自公布日施行、

蘇航協分會

籌購飛機九架贈蔣

定五月底以前籌竣

（鎮江快訊）中國航空協會江蘇省分會、於昨日下午四時假省政府舉行第二次理事會議、出席理事陳果夫（項致莊代）周厚鈞、（沈百先代）項致莊、沈百先、羅時實、歐陽格、（沈百先代）林賜揚、李輓哉、張清源、（田炳章代）余井塘、傅肇仁、小川、列席者虞兆祺、主席余井塘、報告事項、（略）討論事項、一、接總會代電、爲本年欣值蔣委員長五十壽辰、各分會應籌購飛機呈贈、本分會應如何辦理案、（決議）本省擬籌購飛機一隊呈贈、（計九架）約八十萬元、在五月底以前籌足款項、其款項辦法、推周厚鈞、李輓哉二理事擬定、二、（決議）修正通過本分會常務理事會及總務財務組織宣傳各組辦事細則、三、（決議）修正通過本分會會員徵募總隊長辦事處組織大綱云、

蘇推廣農業

分兩期抽調訓練

（鎮江快訊）蘇建廳爲訓練各縣現任農業推廣及合作指導人員、辦理農業推廣與推進農業合作之必需智能、俾發揮其工作之效率起見、特訂定各縣農業推廣及合作指導員抽調訓練辦法、已誌前訊、玆悉訓練時期、第一期自三月卅日起、至四月十二日止、第二期自四月十三日起、至四月二十五日止、受訓人員均須先期向建設廳報到云、

皖稅局長受懲戒

蔣廷瑩等各記過一次

萬寶禎免職停用二年

（蕪湖專訊）本省營業稅制、始於二十二年、抵補裁釐、省庫歲入之不足、徵收方法、竹木、茶、蔴、絲繭、蛋、爲短期營業稅、各產地、每年於物品輸出最旺時期、由財廳直設局所、估計貨本抽收、有固定地址牌號、則按稅章徵收、每年四季、徵收長期營業稅、全省劃四大區、此項營業稅率、數縣、併歸一局管理、至二十四年度、省廳爲整理稅源、統一收解、改各縣營業稅局、爲地方稅局、委各地牙帖、菸酒牌照、牲畜屠宰、徵稅專員一律撤回、所有牙帖、稅局主營業等八種省稅、概行移併地方稅局、商辦、在省廳可節減幾許糜費、商民亦鮮苛擾之煩、法意均善、無如職司稅務者、一旦權衡在握、營私舞弊、所在多有、尤以隔離省會、偏僻鄉曲、聽其予取予求、玆有合肥地方稅局長鄭鳴治、舒城地方稅局長蔣廷瑩、定遠地方稅局萬寶禎、南陵地方稅局長賀耀羣、各因營私舞弊、違章浮收、違法苛徵、違令私飽、先後被控、

懲戒主文

經省廳詳查明確、檢取證件、提交「安徽地方公務員懲戒委員會」、決議分別懲戒、按諸該會成立以來、尚爲第一次、原決定主文、蔣廷瑩被控營私舞弊、鄭鳴治被控違章浮收、私造通知證、各記過一次、萬寶禎被控違法令、藐視功令、違法苛徵、免職停止任用二年、節宰猪稅、事實不帶應聽印票、任徵收員以加蓋查訖戳記之小票、先行徵收款、未事先呈准、鄭鳴治部份、按戶給照收烟酒牌照稅、不照定章核稅、而先憑通知收稅、後換部照、自屬違法、賀耀羣部份、該局長自製查驗通知收稅、以代廳票、雖爲臨時救濟、但事前既不呈廳、事後不按月造報、萬寶禎部份、該局長被控各節、除浮收牙稅、苛徵稅率部分、並未確切證明外、私造小票一節、承認實有其事、行爲違法、右被付懲戒人、有公務員懲戒法第二條第一款情事、爰依同法第三條第一、第四等款、及第四條議決如主文、安徽地方公務員懲戒委員會主席委員殷日序、委員張廷耀、畢樹森、郭俊德、郭光麟、韓運章、魏翰章、

各省市推行地政方案概要

推行地稅並舉辦測量與移墾

根據大綱之規定即付諸實行

（京訊）各省市地政施行程序大綱業經國民政府公布、土地法及土地施行法、即將根據該大綱之規定、付諸實行、今後土地行政之進展、更可期速效、玆探錄關係方面推行地政方案如次、

市地推行地稅政策

一、關於市區土地、應積極推行地稅政策、遵照總理遺教、土地漲價歸之公家、地主不勞而獲之利益、應歸之公家、本此原則、土地法規定、征收地價稅及土地增值稅、此項政策、並爲制止土地投機最適用之政策、而以市區土地投機爲最甚、如南京上海等地、近年發達較速之市區、尤有及早施行之必要、惟依法征收地價稅、先決條件、必須依法定程序估定地價、而依法定程序估計地價、又必以業經測量登記爲先決條件、目前上海杭州二市、則已施行地價稅、而尚未實施者、有南京、廣州、徽州等地、僅收地價稅及市荒地稅、正辦登記者、有漢口、蕪湖、安慶、天津、北平、福州等地、方在辦理測量、應就各重要市區、依法定程序積極督促進行、凡省會所在地、已開商埠、依各省市地政施行程序大綱第十一條之規定、應督促其速設地政機關、通商業繁盛或其他生產事業發達地方、其尚未舉辦測量者、應促其從速辦理測量、業經測量地方、應促其辦理土地登記、業經登記地方、應促其從速施行地價稅、而完全之地價稅及市荒地稅、以期實行總理遺教、而達平均地權之目的、

農地舉行航空測量

（二）關於農地應推行航空測量、以整理地籍、爲首要工作、在鄉區亦然、言整理地籍者、首要途徑、無過於測量、惟此項測量、以各地方財力不一致、各地方負擔、甚感困難、不如由中央負責統籌辦理、三年擬定全國大三角測量計劃、呈行政院核定、原期於二十三年開始、戶地測量業務、既一再因經費未定而停頓、乃致全國航空測量、此項全國土地測量業務、刻已由內政部商同參謀本部陸地測量局、完成全國航空測量組織辦法、期於二十五年度、開始與全國大三角測量同時舉行、江蘇浙江皖贛等省、業經舉辦大三角測量、得有成果、即可將航空測量業務、逐漸推行於全國、總期雙方業務銜接、此項圖幅糾正放大後、即成爲地籍圖、即可交由地方政府依據、進而爲地籍之調查編號、分戶地圖之調驗、及土地登記、地籍整理完竣之地方、即可根據土地法之規定、改良稅制、規定新稅率、確定平均人民之負擔、此外爲增進土地生產、而施行之土地使用統制、及耕地重劃、爲保障農民而施行之限制地租政策、皆可以次依法推進、

邊荒擬定移墾計劃

（三）關於邊荒應擬定移墾具體計劃、依土地法之規定、邊荒以國有爲原則、並以限制私人大規模經營爲原則、準此則邊荒之開闢、自應以國營墾殖爲鵠的、內政部前奉令召集財政實業各部及蒙藏僑務兩委員會、擬具移墾計劃草案、已呈行政院會議通過、爲移民墾殖之初步、以三萬畝爲一墾殖單位、直接經營、以三萬畝中之一萬畝分給墾民、作爲公營墾區、並擬製定每墾殖單位、所需經費核算、呈請列入二十五年度經費總預算草案、如蒙核定見即可籌實行、如將來經費增多一倍、則可再增闢墾殖一區、並逐漸以墾區之人力及財力、擴充附近其他墾區、以次開發邊荒之全部、

蘇嘉鐵路

征用民地給價

（嘉興快訊）蘇嘉鐵路徵用民地、迄未給發地畝價款、曾由北平鎮、東南鎮、玉溪鎮、廉讓鄉、渠東鄉、五鄉鎮公所、聯名環請嘉興縣政府、轉函京滬杭甬兩路管理局、從速發給、玆已得兩路管理局核准、轉咨嘉興縣政府、訓令各鄉鎮公所、並飭屬籌備給發手續、一俟辦妥、即行定期派員會區給發云、

贛各縣舉辦保長壯丁訓練隊

以萬家埠爲實驗區

嚴格訓練成績最佳

（江西通訊）本省推行保甲以來、成績甚好、然缺點亦多、過去在剿匪方面的成績、雖屬不可抹煞的事實、但在匪患蕩平後、對於鄉村的建設工作、卻毫無功效表現、推其緣由、不外下舉兩點、（一）在保甲長本身因品流不齊、弊病叢生、致失民衆的信仰、例如贛南各縣保甲長之貪苛索詐、魚肉鄉民等事、時有所聞、民衆對之、不但時向省縣控訴、並由此對待保甲長、常懷一種仇視或鄙夷的心理、（二）各縣區對各鄉的保甲、沒有盡指導和督察的責任、敷衍因循、粉飾門面、是其慣技、表面雖與保甲長接近、其實隔閡仍多、這樣上下精神不一貫、自然形成保甲制度之不健全、故整理保甲、訓練保甲長、以樹鄉村建設之基礎、實爲當務之急、又各縣徵集之壯丁、及原有的鄉村義勇團、既無訓練、雖有戈矛、一旦有警、無補於事實、故本省自治、非嚴密組織、加緊訓練不可、特令各縣趕緊起來舉辦『保長壯丁訓練隊』、藉以補救上舉之流弊、並飭各縣區地方官、切實負責、更番加以訓練、同時積極抽調各鄉保長壯丁、立刻舉辦、王枕心所主持之萬家埠實驗區、樹立全省保長壯丁訓練班之模楷、以爲之倡、此種模範保長壯丁特殊訓練班、經該區積極嚴格訓練、成績良好、於前週舉行畢業典禮、臨川各縣參觀者、均前往參加、並由王枕心領導該區總幹事、主席特親自訓話、作長時間講話、發表數萬言、極力闡明保甲制度之重要云、

第三路總部考驗

榮光興旅駐聊部隊

（聊城通訊）駐防聊城之八十七旅榮光興部、軍風紀甚佳、極受地方上民衆之歡迎、第三路總指揮部參謀處長張國選、此次偕同教育騎步工炮各科科長、一行五十餘人、考驗各地駐軍之訓練成績、於十一日上午九時半分乘長途汽車四輛、由臨清抵聊城、張國選氏本人及同行來聊之各科長等、均下榻於進德分會、下午二時始到聊城兵學科考驗、十二日上午八時至十時、在南關外聊城部隊講堂、分別考驗各科、至午始畢、下午分別檢查槍械、內務、十三日舉行閱兵式演習、野外勤作、步兵學術兩科、此次考驗結果、全部官兵成績、頗爲滿意云、

皖西查放急振

賑款已分配就緒

查放員奉令出發

（蚌埠通訊）皖西各縣、年來災祲洊臻、去年苦旱、今歲春荒、日趨艱窘、禍亂相繼、人民生計、農村凋敝、災情奇慘、待拯孔亟、皖省振會以皖西災區急振、玆將皖西各縣振款數目及查放員姓名、彙誌如次、計臨泉二千元、查放員姜叔五、立煌一千五百元、查放員王多哲、霍山二千元、查放員詹伯平、潛山二千元、查放員朗明、各縣查放員、已奉命出發、分往指定縣份、實地查放、以救災黎、

魯各縣佐治人員資格審查辦法

決交由單行法規審委會審核

（濟南快訊）山東省政府自本月二日起、實行合署辦公、暫時救濟辦法後、關於各縣縣政佐治人員資格之審核辦法、亟應規定、飭令遵守、爰由民政廳依據山東省政府合署辦公暫時救濟辦法第四條第一項內載、「各縣佐治人員之任用、凡已有訓練者、以名次先後、其不在訓練之列者、概由各所隸之主管廳簽呈省政府任用之」、又第五條內載、「審核辦法另定之」、前條所列各縣佐治人員、應依次序、以訓練及格者爲限、擬具資格審核辦法六條、於十三日提請省政府會議討論、決交由單行法規審委會審核、玆將其所擬辦法、採誌如下、

資格審核辦法

第一條、本辦法依山東省政府合署辦公暫時救濟辦法第四條制定之、第二條、縣佐治人員之任用、除已有訓練者、由主管廳依名次先後任用外、凡曾經本省各主管機關訓練及格、有證明文件者、得由各主管廳依照本辦法審核任用、第三條、縣政府秘書、科長、應依照縣佐治人員任用條例第五條各款規定之資格、呈請審核、第四條、凡請求審核者、應依照規定格式、填具履歷表式、及有關之證明文件、呈送審核、第五條、凡呈請審核之人員、由各主管廳審核、認爲合格後、即由各主管廳簽請省政府任用、第六條、本辦法自核准之日施行、

禾鄉謀斃慘案

用俗稱種荷花方法致死

（嘉興快訊）嘉興新塍北柵竹管浜、昨發現謀斃男屍一具、頭套蔴袋、兩手反綁、頸繫巨石、全身浸入河中、髮際隱現河面、當由鎮長報告公安局、於兩小時內將全案查明、兇手緝獲、死者金阿毛、平日不務正業、因向其姊夫顧阿發及姊顧金氏時常借貸、結有怨仇、近更借錢不遂、出小刀刺顧、乃被阿發執住、用繩綁兩手、頭套蔴袋、足繫巨石投河、俗稱種荷花謀斃、逮案發、局警往捕、當將顧阿發顧金氏兩人獲住、並將顧之十四歲女帶局備訊、由顧女吐露眞情、顧夫婦知難隱飾、當場直認不諱、旋由公安局轉解法院法辦、

教育與體育

國際籃球 中華昨竟挫於美國
俄羅斯得乙部冠軍

國際籃球賽、昨晚爲第二夕、論戰情甲乙兩部均屬決賽、滬上欣賞技能人士、計達五六百位、中西參半、激戰結果、俄羅斯對菲列濱之乙部賽、俄以三二對二十之比戰敗菲僑、獲膺首居乙部錦標、（從來祇有一個錦標、乙部份本屆首創）、由協進會贈銀杯一座、以資紀念、中華甲部賽、係採三賽兩勝制、中華隊滿懷雄心、擬於此戰再勝美人、則數載未曾染指之國際錦標、於一夕間還我河山、但交綏之下、我軍在三分鐘後、杜石玕南珍手傷下野、實是暗示失利之朕兆、但憑三軍用命、戰情在前三十分鐘內、一路領前、嗣雖被追出、相差總在一二分間、無奈幾度射籃、均出籃圈、球運之蹇否、殊使觀衆嘆惜無已、結果被美人以四五對四十得利、定於本星期六（十八日）作最後決戰、以定錦標之誰屬、玆將戰情、述之如左、

俄僑得乙部冠軍 三二對二十勝菲

俄菲之戰、首先開始、菲僑矯小玲瓏、在上半時中俄人與其較量、極形旗鼓相當、且一路領導、比數僵差甚近、至將休息時、始由Ａ迪立生還中一球、乃以十一對十分完結上半時、再戰辟中、俄人大告奮勇、及蓋哥洛夫等、各獻身手、分數爲之一瀉千里、菲人技術、與上半時較、大相逕庭、一籌難展、竟致每況愈下、結果被俄人以三十二對二十告捷、獲得錦標奏凱、

俄羅斯	位	擲	罰	犯	分
史旦潑庚	鋒	四	三	〇	十一
阿白可維却	鋒	〇	〇	一	〇
葛恩蓋	鋒	四	二	三	十
伊文諾夫	鋒	〇	〇	〇	〇
蓋哥洛夫	中	五	一	二	十一
Ａ迪立生	衛	〇	〇	一	〇
來夫清柯	衛	〇	〇	一	〇
共計		十八	七	十	卅二

菲列濱	位	擲	罰	犯	分
可白來波	鋒	三	〇	一	六
白里尼	鋒	〇	〇	三	〇
Ｇ孟慶射	鋒	〇	〇	〇	〇
朋迪大	中	四	一	一	九
傑史斐	衛	〇	一	三	一
Ｓ孟慶射	衛	一	二	二	四
共		八	四	十	二十

	上半時	下半時
俄羅斯	十二	二十
菲列濱	十分	十分

中華竟挫於美國 結果四五對四十

俄菲之爭甫告結束、甲部中美兩邦即行登場、中以馮許丘王孫九虎攻打頭陣、美以强生勃來士蘭茵卡生莫非應戰、中圈跳球、許文奎沿邊飛入、單手一擲、傍籃而下、即爲蘭茵撩去、强生猛撲、照樣無功、文奎乃捲土重來、紀錄爲開、於時馮念華繼續建樹、正在聲勢煊赫時、王南珍跌在美籃下、手部受傷矣、

▲春色平分　運籌帷幄之黎寶駿、即調蔡演雄代替南珍、三兩穿梭、一球中美營、光芒四射、卡生在苦戰中、托入一球、成六對二、但於頃刻中、即遭蘭茵勃萊士等造成七對七之春色平分、

▲一球占先　我軍勝利、既成泡影、戰士乃大加振奮、孫寶慶憑罰球再占先著、蔡許兩將、次第烘雲托月、彼之蘭茵强亦罰亦投、我之蔡許則愈登前程、掙扎至休息時、中華以十八對十六占一球之先、

▲全盛時代　防地更換、戰端又啓、雙方均抱必勝之志、致競爭愈演愈烈、彼之强生、我之蔡馮及丘許、各獻手法、五門本領、比數相提並增、至二六對念一、是爲我方全盛時代、

▲好景不常　美人調白乃特上場、代替莫斐、於是作風一變、居然馬到功成、一球見中、登場發利、卡生籃底一甩、分數接近至二五對二六、以後得許一罰一投、更上三層、豈知好景不常、我方連次犯規、卡生先罰後投、勃萊士又得外快、及一躍登先爲三十對二九之比矣、

▲終竟敗挫　我軍停戰調將、許丘告退、代以周達云徐亨、軍情爲之一振、馮念華旣罰球得利、周達云亦左右逢源、彼雖有增、得不償失、我隊又以三五對三四前導、旣而又以三七對三六高懸、此際戰情之緊張、眞如驚濤駭浪、變化萬端、無奈長人蘭茵作祟、强生與勃卡、互得傳遞、連中數球、中華遂以四十對四五告挫、雙方陣線如左、

美國	位	擲	罰	犯	分
强生	鋒	三	四	二	十
勃萊士	鋒	三	三	一	九
蘭茜	鋒	四	三	一	十一
卡生	衛	五	一	四	十一
莫斐	衛	〇	〇	〇	〇
白乃特	衛	二	〇	〇	四
千佛司	衛	〇	〇	〇	〇
共		十七	十一	八	四五

中華	位	擲	罰	犯	分
馮念華	鋒	四	二	二	十
許文奎	鋒	四	四	〇	十二
周達云	鋒	二	一	二	四
丘廣燮	中	二	〇	二	四
徐亨	中	〇	〇	一	〇
王南珍	衛	〇	〇	〇	〇
蔡演雄	衛	三	三	四	九
陳宗祺	衛	〇	〇	二	〇
孫寶慶	衛	〇	一	三	一
尹貴仁	衛	〇	〇	〇	〇
共		十五	十	十二	四十

	上半時	下半時
美國	十六	二九
中國	十八	二二

西聯甲組賽 東華法商今在逸園交鋒
優游對葡本在申園作戰葡自願放棄

西聯足球甲組賽、東華對法商、於今日下午三時三刻在逸園交鋒、法商之麥山爾及雷米迪已歸葡萄牙、實力無前豐富、東華定可取勝、優游對葡萄牙、本定今日在申園作戰、現葡隊因故不克出場應戰、自願放棄、優游乃不勞而獲勝利、已得八戰七勝一和之最高成績矣、玆將今日各組秩序列左、

國貨對葡萄牙	戊組	上午九時	逸園	法地夫也
友誼對電力	戊組	上午十時三刻	逸園	愛乞生
優游對英海軍	乙組	下午二時	申園	
西捕對聖芳濟	乙組	下午二時	跑馬廳	海爾
青華對俄軍	丙組	下午二時	逸園	陳吉祥
卡爾山對飛公	戊組	下午二時	虹口一	却克拉之
培德對亞佩侖	戊組	下午二時	跑馬廳	庫侖尼斯
維華對工華	戊組	下午二時	虹口三	唐仲光
尸B對亞細亞	戊組	下午二時	膠州路	張樂
法商對東華	甲組	三時三刻	逸園	樂秀榮
蘇克爾對臘克斯	甲組	三時三刻	跑馬廳	勃脫
西捕對西商	甲組	三時三刻	跑馬廳	台維特
猶太對蘭開夏	甲組	三時三刻	跑馬廳	那愛脫
青年對西商	乙組	三時三刻	虹口一	雷顏士
華捕對法陸軍	丙組	三時三刻	虹口三	呂葛馥
光陸對救火	戊組	三時三刻	膠州路	勃朗尼
維鐵士對鐵路	戊組	三時三刻	虹口二	張志仁

西聯足球 優游獲初級盃
四比三勝蘭開夏

西聯足球會初級盃決賽優游會對蘭開夏、昨日下午二時在逸園足球場交鋒、雙方實力平衡、戰來勢均力敵、上半時優游被敵軍監視甚嚴、未能得逞、以二對一見挫、下半時優游抱破釜沉舟決心、反攻甚烈、會打成各二平局、卒賴合力進攻、以三對一於頹勢中反敗爲勝、總結果四對三優游淘汰蘭開夏、榮膺初級盃、雙方陣容如下

▲優游會
王才高
張　容
朱　繆
麥廷琳　顏連進　蔣兆祥
孫惠培　羅斗文　許文奎　奚巧生　程貽澤

▲蘭開夏
辦納
雪別令　備納脫
吉別生　排納　尼笛　理洪
桑雪斯　愛倫　衛克遜　霍浮斯　鼻勞特斯

▲桑雪斯首開紀錄　時間已屆、即開始肉搏、優游首取攻勢、許文奎將球挑送前敵、吉別生趕上、半途截下、敵將鼻勞特斯邊陲犯境、三傳五遞、闖過我軍駐線、運至相當地域、轉遞左路桑雪斯、不慌不忙、從容命中、紀錄首開、優游失利、全軍奮發、巧生中路崛起、惠培得球衝至敵軍腹地、惜大貓腳頭欠準、未能得手、巧生捲土重來、逼成角球、斗文開來、恰到好處、文奎枕戈以待、凌之以頭、稍偏中門柱彈回、坐失良機、文奎中路興兵、率領諸將、浩浩蕩蕩殺向敵軍、連盤帶衝、瞞過三關、施放强弩、直中核心、惜越位作廢、蘭軍危局已過、衝殺甚烈、球由張容從內傳出、霍浮斯攔住、拔腿飛射、又告中的、以二對〇遙遙佔先、

▲奚巧生扳回一球　優游陣地頻失、全軍怒髮衝冠、力謀雪恥、番將技術犯規、由張容主罰、奚巧生截得來球、興兵侵犯、居然不負衆望、在十五碼處叩門、一舉成功、扳回一球、未幾、時間告終、蘭軍以二對一佔先、

▲許文奎再度建功　檸檬過後、易地再戰、優游抱速戰之志、反攻甚熾、小孟背右路運兵、羅斗文頭頂未着、殊爲可惜、文奎再接再勵、惠培又因頭頂過高越門而過、程貽澤東山再起、權作識途老馬、得球前導、球在敵門前盤旋、斗文兩度失機、敵軍未失寸土、惠培駕輕就熟、重入敵營、敵內衞力阻、逼成角球、惠培開來、恰到好處、文奎斜裏竄出、射球入網、造成和局、中線處開球後、球又被優游攔住、斗文運至相當地域力射、又中網心、兩球之入僅一分鐘耳、

▲優游榮獲初級盃　優游至此、氣燄萬丈、奚巧生揭旗運兵、羅斗文前策後應、孫惠培埋伏左路、迎個正着、

二十三年度全國中等學校約數

教部近頃編製二十三年度全國中等學校校名地址一覽、係根據各省市二十三年度中等學校調查簡表編製、惟有少數省市未詳細報齊、故不能精確統計、記者查各省市校數與教部最近所編二十一年度中等教育統計校數相比、如蘇皖贛閩鄂川桂黔豫晉陝青海新（疆）平等十四省市、皆較增加、西康甯夏綏遠威海衛等省區、數字無增減、浙省較少一校、其餘各省市則較二十一年度校數更少、此雖不足據爲統計、但依此約數、亦可見全國各省市對於中學（分高中初中高初合設）與師範（分正式師範學校與簡易師範學校短期師範學校）及職業（分高級職業初級職業）教育之設施情形矣、名曰約數、聊供參考、約數如左、

省市別	中學 高初中合設	中學 高中	中學 初中	師範 師範學校	師範 簡易師範	師範 短期師範	職業 高級職業	職業 初級職業
江蘇	二六	|	九三	一三	二六	|	一二	二九
浙江	一四	二	六九	四	七	一三	八	一五
安徽	一四	一	四三	七	二	|	四	九
江西	一七	|	二五	一三	一	|	八	八
福建	二八	三	五二	一〇	八	|	一一	一三
湖南	二四	二	五七	一	四一	|	六	二三
湖北	二四	一	四九	五	一	|	六	三
四川	二六	八	二一〇	一二	二六	二	四	一三
西康	|	|	|	|	|	二	|	|
廣東	七六	二	七二	九	四八	三	一六	一六
廣西	三	二	四六	八	一七	一三	|	二
貴州	四	|	二二	二	|	|	|	三
雲南	九	|	四四	五	三八	一	二	一
河北	二八	|	四四	一四	五五	|	五	五
河南	一四	三	九五	一三	九〇	|	二	二七
山東	九	一	五八	六	二二	四三	|	六
山西	一六	二	三七	一一	|	三四	三	七
陝西	二	一	一九	五	四	|	|	八
甘肅	一	一	一一	二	八	|	一	二
甯夏	一	|	二	一	|	|	|	|
綏遠	一	|	二	三	|	|	|	二
察哈爾	二	三	三	一一	|	|	一	一
青海	一	二	|	三	|	|	|	二
新疆	|	|	三	|	|	三	|	|
南京	一三	一	一一	|	|	|	|	|
上海	七三	二	三九	七	|	|	一五	二
北平	四九	二	二三	三	|	|	三	二
青島	七	一	|	|	|	|	|	|
威海衛	|	|	四	一	|	|	|	|

（說明）中學部份包括省立公立聯立私立縣立國立市立及尚未經敎部備案之私中在內、師範包括省立聯立縣立私立、簡易師範校包括鄉村師範及簡易鄉師、職業校包括省縣市立和私立云、

東華挫蘭開夏 三對二

西聯足球會甲組聯賽、東華會對蘭開夏、昨日下午三時三刻在逸園繼優游對蘭開夏之初級盃賽而戰、作壁上觀者約二千餘人、前半時東華在全軍純熟之合作下、以二對一佔先、後半時蘭軍行動漸趨粗魯、動輒踢人、幾至不歡而散、幸東華退讓、未釀成禍、乃各進一球、總結果爲三對二東華勝蘭開夏

▲東華會
陸鍾恩
李甯　李義臣
顧尚勳　馮運佑　周光中
張金海　孫錦順　戴麟經　陳德輝　賈幼良

▲蘭開夏
別立琪梅
台爾　霍爾開
巴隆　備蘭　台維斯
凡理萊　透納　頓度　霍華時　巴頓

▲戴中軍首開紀錄　三時三刻、球證何春暉吹動胡茄、雙方即佈陣角逐、蘭軍頓度腳下撥動阿斗、輪送前敵、顧尚勳施下解數、攔路截下、戴中軍旁敲側擊、得球直闖、幼良左右相輔、直逼敵營、衛至腹地、戴麟經暗放强弩、敵陣立陷、首開紀錄、張金海不甘落人之後、邊疆起義、轉傳陳德輝、三盤五傳、已盤至蘭軍腹地、陳乃舉腳力射、別立琪梅臥地撲救、接而復失、又告失守、敵軍陣地時遭我軍蹂躪、碧眼兒個個忿火中燒、奮臂躍起、透納進兵犯境、頓度後軍接應、凡理萊兵伏邊陲、得球由底線處力射、陸鍾恩一時失措、球由左角直射網心、扳回一球、自後雙方各無建樹、上半時結束東華以二對一佔先、

▲三對二東華勝利　易地再戰、蘭開夏努力反攻、備蘭一腳遠送、頓度向前飛奔、得球便射、陸大哥拉起長腳、輕輕跌出、東華退勢撲敵、張金海陳德輝孫錦順相繼叩門、均未命中、旋番將巴頓得霍華特之協助、射中一球、成二對二平手、賈幼良右路起兵、一腳中傳、麟經候個正着、於十二碼外、建功班師、敵軍眼看失利、怒從心頭起、舉兵來犯、時在東華門前興風作浪、幸李甯防衞得宜、未失寸土、此後東華數叩敵門、亦未得逞、未幾鉅笛長鳴、東華以三比二勝利、

優游甲 和蘇亮爾 二對二

西聯甲組足球賽優游對蘇亮爾、昨日角逐於申園球場、按蘇亮爾於甲組中、原甚平庸、優游則實力雄厚、預料當不難取勝、然事出意外、竟以二對二戰成和局、昨賽優游起始前鋒銳利、氣燄萬丈、而蘇亮爾球運殊佳、兩次造成和局、至最後數分鐘、優游屢度猛攻、仍不能得手、殆亦運使然歟、玆將昨賽詳情分誌如後、

▲優游隊氣燄萬丈　三時三刻沈回春銀笛一鳴、雙方開始鏖戰、優游開球、左路進攻、雲逵緊鍾勇森長傳短遞、直逼敵營、小鍾舉足力蹴、敵門機警、救出險球、俄軍反攻、鐵辟踢成角球、優游再度圍攻、俄軍陣前、險象叢生、未幾、勇森單騎直入、蘇亮爾後衞空虛、小鍾如入無人之境、飽維區不免慌張、球入網內、優游佔先、俄軍開球、頃刻即爲優游截下、奈良機頓失、蘇亮爾乘機反攻、樹棠阻成角球、徐輪斯基主開、落點恰到好處、飽倫甯輕輕一撥、張榮才措手不及、竟告失守、一對一秋色平分、數度往返、上半時告終、

▲二對二竟成和局　易地再戰、鍾和一馬當先、右傳王世華、趕之不及、失去良機、薛雍源遠射、擦過橫木、未能命中、優游再接再厲、俄軍備受蹂躪、俄而鍾和叩門、敵門揮拳拍出、勇森候個正着、順水推舟、球已入網、優游再度超先、俄軍努力反攻、無奈優游後衞森嚴、蘇亮爾不得逞志、鍾和再起義兵、有如餓虎撲羊、俄軍敵門以柔相克、臥地救出、優游勢衰、俄軍猛烈進攻、一刹那間、已至腹地、飽倫甯力射、恰中紅心、二對二又成和局、優游諸將、忿火中燒、圍攻俄軍、無奈優游球運欠佳、終未得手、未幾時間已至、優游蘇亮爾未分勝負、雙方陣容如下、

▲優游隊
張榮才
陳靜祥　江善敬
雲逵　許成　梁樹棠
薛雍源　陳鍾和　鍾勇森　劉始讚　王世華

▲蘇亮爾
飽維區
塞洛克　辦畢脫夫
歇斯當夫　伏洛夫　羅諾斯基
徐輪斯基　恩的畢夫　愛比洛夫　飽倫甯　納斯登

中華足球今日三場比賽

主隊		客隊	組	時間	場地
滬青	對	廣東	華	十時	大隆鐵廠場
健民	對	光裕	會	十一時	其昌棧
雙錢	對	順記	球	三時	大中華

（註）外虹、太平、公聯公安、中匯浙光、三場均因故改期舉行、

滬西籃球會昨賽結果

無名勝小友　四五比三三
正華勝阜乙　四一比二九
別發勝新友　一七比一五

▲今天秩序
鼎鑫—火牛　（乙）　二時半　瞿錫麟
國際—新亞　（甲）　三時半　陸翔千
阜甲—德勝　（甲）　四時半　戴昌齡

今日慶祝童軍節
本市在市一體育場 蘇省在省黨部禮堂

本市　今日爲我國童子軍紀念節日、本市童子軍理事會、定今日上午八時在南市大吉路市一體育場舉行慶祝大會、已通令全市童子軍團、每團派團員一小隊或二小隊參加、玆分誌秩序及職員如次、

慶祝儀式　一、開會、二、奏樂、（同時燃放爆竹）三、升旗、四、唱黨歌、五、向黨國旗暨總理遺像行最敬禮、六、向會長及副會長肖像行一鞠躬禮、七、主席恭讀總理遺囑、八、全體童子軍背誦誓詞、九、主席報告、十、演講、十一、歡呼、十二、唱童子軍歌、十三、奏樂、十四、禮成、

大會職員　主席團童行白、潘公展、冷雪樵、指揮孫移新、命魁元、張訓方、孫浩、司儀吳剛、紀錄謝烱波、報告吳剛、陳奮老、樂隊省立上中、號隊廣公、救護隊廣義、

蘇省　今日爲中國國民黨領導童子軍事業十週年紀念、中國童子軍江蘇省理事會、特依照總會規定、於今日上午八時、召集各地童子軍團、在省黨部大禮堂、舉行慶祝典禮、其儀式如下、一、開會、二、奏樂、（同時燃放鞭炮）三、升旗、四、唱黨歌、五、向黨國旗及總理遺像行最敬禮、六、向會長肖像行一鞠躬禮、七、主席恭讀總理遺囑、八、全體童子軍背誦誓詞、九、主席報告紀念意義、十、名人演講、十一、歡呼、十二、唱童子軍歌、十三、奏樂、十四、禮成、聞中國童子軍總會、已派秘書趙範生蒞會指導云、

美術協會今日成立
▲下午一時在中華學藝社　▲請蔡子民孫哲生等演講

美術界劉海粟、王濟遠、謝公展等百餘人發起之中華美術協會、籌備就緒、定今日下午一時在中華學藝社會舉行成立大會、選舉職員、討論提案、並請蔡子民、孫哲生、吳鐵城、覃理鳴等蒞會演說、推定劉海粟、王濟遠、蔣建白爲大會主席團云、

中華兒教社滬分社前開四次幹事會

中華兒童教育社上海分社、於日前在錦江舉行第四次幹事會、討論研究股所擬社友讀書會計劃等事項、玆特分誌如下、

▲出席社員　出席社員計有徐子禹、錢選青、王定誠、胡祖蔭、黃警頑、張詠春、陳鶴琴、陳公素、姜夢麟、朱少屏、顧蔭千、張祖培、董任堅、姚季琅、蘇頑夫、陳青士等十六人、代理主席朱少屏、代理紀錄胡祖蔭、

▲各股報告　首由各股報告、一、研究股胡祖蔭報告組織讀書會計劃、二、組織股張詠春報告依照上次計劃正在進行、三、會計股顧蔭千報告擬先發通告再去收費、次由總社董任堅報告、一、年會地點待本屆理事會決定、二、千種叢書中之五十種、正在進行、三、總社現已出叢書二十二種、三、各地分社發展情形、四、希望各社友介紹新社友、

▲討論事項　一、研究股所擬上海分社社友讀書會簡約案、結果照原擬簡約修正通過、二、下次開會地點案、議決、在法租界霞飛路春江、

▲讀書會簡約　中華兒童教育社上海分社社友讀書會簡約、一、自由選讀關於兒童教育的中外新舊書報、二、凡上海分社社友經本會會員介紹通過始得入會、三、除寒暑假休會例假順延外、在每月第二星期二下午六時半準時開會、（必要時得與總社上海社友販書會合併舉行）四、每次由十分之一會員輪値作東、並主席報告討論及決定下屆開會地點論題、或延請專家演講等、五、每次開會、叙餐半小時、事務報告半小時、讀書討論一小時、一、本會會員除有特別事故先期請假外、如連續三次不到、即以出會論、

本市中學校長組參觀團四四出發
▲爲期一週十三返滬　▲地點平津旅北一帶

本市中等學校敎職員聯合會、及本市各中等學校校長發起組織之北平敎育參觀團、自開始報名以來、參加者計有道中女中崔堅吾、滬北中學馮一先、培明女中金月章、慈航學校王學權、上海女中吳志騫、民光中學湯增敭、濱海中學王新命、華東女中馬家振、城東女中方英達、及各中學教職員共計三十餘人、每人暫定納費四十元、現定四月四日兒童節由滬出發、經南京、濟南、天津、而抵北平、再由北平赴張家口一帶參觀教育現狀、返程時、並順道赴曲阜參觀孔廟、預定四月十五日返滬云、

本市四屆識校開始視察

本市市立識字學校、第四屆現已一律上課、市識字教育委員會爲明瞭各區實在情形起見、特派各專任視察員盧贊高、李燦、劉啓民、秦脊茎、於本月十日起至各區出發視察、此次視察首先注意區辦事處對於預定計劃是否照辦、調查事項是否注意、設校地點是否適宜、各區教員是否按時到授課、未到之教員區辦事處所辦之代理人是否勝任、各視察員並須將各區識字學校概況表隨時帶回、以便復查云、

大[illegible]丸
主治　花柳白濁　橫痃下疳　惡瘡小癬
每盒一元　不靈退洋
上海九芝堂藥局出品　外埠郵費加一
總店梅白格路祥康里七十二號　電話二〇三七四
門市部五馬路七百十七號（東方飯店下面）
各大烟兌店均有售

長安公墓
○土地高燥○深不見水○水陸交通○運柩便利
○穴基丈二長八尺闊○停柩所不取分文○代築碑墳堅固美觀○立永久保管
○每穴價目洋四十元○孩穴價洋廿二元
章程函索　一切事務請概與本公墓事務所接洽
長安公墓事務所　法租界天主堂街興業里　電話八三一七九號
再本公墓如蒙各界認穴繳款及委託代辦工程等一應由事務所出具正式收據並蓋董事長暨會計董事簽名蓋章爲憑否則無效又此附啓

土地
土地局公告

上海市土地局公告升字第五十九號
查胡耀廷等呈請部照升粳一案、業經本局派員丈量、製圖、玆爲特開列地點、種類、畝分、公告周知、並粘同地形詳圖、發貼本局門首、以備查看、如有重疊產權情事、應自公告日起、於一個月內、檢同產權證來局、以憑核辦、如逾期無人聲明異議、卽當准予該胡耀廷等升粳給證、勿自貽誤爲要、特此公告、
計開　一、地之所在　漕涇區三圖洪字圩一號二丙垢　二、地之種類　部照地　三、丈見畝分　六畝六分一厘八毫

上海市土地局公告升字第六十一號
查唐寶書呈請部照升粳一案、業經本局派員丈量、製圖、玆爲特開列地點、種類、畝分、公告周知、並粘同地形詳圖、發貼本局門首、以備查看、如有重疊產權情事、應自公告日起、於一個月內、檢同產權證來局、以憑核辦、如逾期無人聲明異議、卽當准予該唐寶書升粳給證、勿自貽誤爲要、特此公告、
計開　一、地之所在　漕涇區三圖洪字圩一號二乙垢　二、地之種類　部照地　三、丈見畝分　八分三厘

上海市土地局公告升字第六十一號
查姚友生呈請部照升粳一案、業經本局派員丈量、製圖、玆爲特開列地點、種類、畝分、公告周知、並粘同地形詳圖、發貼本局門首、以備查看、如有重疊產權情事、應自公告日起、於一個月內、檢同產權證來局、以憑核辦、如逾期無人聲明異議、卽當准予該姚友生升粳給證、勿自貽誤爲要、特此公告、
計開　一、地之所在　法華區二圖宇字圩九號五十四甲垢　二、地之種類　浜地　三、丈見畝分　九分二厘

上海市土地局公告升字第六十二號
查陳芝麒呈請部照升粳一案、業經本局派員丈量、製圖、玆爲特開列地點、種類、畝分、公告周知、並粘同地形詳圖、發貼本局門首、以備查看、如有重疊產權情事、應自公告日起、於一個月內、檢同產權證來局、以憑核辦、如逾期無人聲明異議、卽當准予該陳芝麒升粳給證、勿自貽誤爲要、特此公告、
計開　一、地之所在　法華區二圖宇字圩一號六垢　二、地之種類　部照地　三、丈見畝分　一分四厘五毫

京滬德僑發表 對廢止羅約意見
認爲德政府此舉係實迫處此 已伸和平之手盼能重返國聯

頃據德國駐滬某機關、發表京滬兩埠德僑對於該國政府通告廢止羅伽諾公約之意見、茲譯錄如下、謂德國宣佈廢止羅伽諾公約、在企求維持歐洲各國之和平、查羅伽諾公約、本爲西歐列强防範相互侵略之一種協定、其目的爲保證德國西陲之和平、自法蘇公約成立後、德國政府、已處於被攻擊之地位、致維持西歐永久和平之宏願、在法律上政治上、此約已被破壞無餘、今德國政府出此、實不應爲世界所詬病、然德國政府、自去年五月間、卽重申其法律觀點、因此最近德國政府所取之步驟、純爲他方所造成之事實、德國自聲明廢約後、卽準備重返國聯、並提議與鄰邦締結互不侵犯約、此足證希特勒元首、伸手向法國企求和平之態度、至少數軍隊入駐萊茵、純爲自衛行動而已云云、

新任市財局長 徐桴定明日就職

本市新任財政局局長徐桴氏、原擬赴閩一行、辦理移交、惟以原任局長蔡增基氏、自就任招商局總經理後、無暇兼顧兩局局務、一再敦請徐局長早日視事、徐氏赴閩之行、因此打銷、並定十六日上午參加市政府紀念週後、卽行宣誓就職、下午卽往視事、兩局科長秘書、多向原經局長提請辭職、將來是否由徐局長挽留蟬聯、當待視事後方可決定云、

有田將任外相 日使館已不否認
下週返滬回國期未定

關於日本駐華大使有田八郎、將回國繼任外相之訊、昨晨記者向日使館探詢究竟、其發言人已不加否認、惟謂使館方面、尚未接官報、至於大使何時回國、更未能決定、現大使準下星期內由京返滬云、

松井昨晚由京來滬 十八日晨乘長崎丸返國

日本松井石根大將、此次來華遊歷、業於日前入京、晉謁日大使有田八郎、並分謁我中樞當局、作私人間酬酢、茲悉松井已定十四日晚由京乘坐夜快車來滬、定十五日晨抵滬後、卽訪晤其滬地舊好、並定十六日分謁全國經濟委員會常務委員宋子文、上海市長吳鐵城等、松井擬在滬稍作勾留、定十八日晨乘坐長崎丸啓程返國云、

顏惠慶 定二十日啓程回國 下月五六日可抵滬

駐蘇聯大使顏惠慶氏、現悉其確將回國一行、昨晨續據顏氏介弟顏德慶氏語記者、顏大使已定期於本月二十日、自莫斯科啓程、乘西伯利亞鐵道火車經海參崴換輪、下月五六日卽可抵滬、顏氏此次係請假回國、料理私事、無特殊任務云、

陳維周晉京期未定 吳市長將設宴歡迎

兩粵運使陳維周、於前晨偕總部參議鄧剛等、一行抵滬後、卽下榻滄洲休息、聞陳氏因身體不適、致首都之行現尚未定、陳氏連日在滬拜會友好、市長吳鐵城現患喉管炎、一俟全愈、將設宴爲陳氏洗塵云、

鹽務署沈本強談 新鹽法有具體辦法 如無特別故障卽實行

我國鹽務制度、向欠完備、對於稅收與民生、殊爲重大、故改良鹽政、實爲刻不容緩之要圖、自去年政府公佈新鹽法以來、鹽務署急急籌備實行新鹽法之具體辦法、茲據上海辦事處負責人沈本強語記者云、我國欲改良鹽務、已有五六年之計劃、至去年政府才公佈新鹽法、內有二大原則、一爲就場徵稅、一爲自由買賣、自去年公佈以來、鹽署急急籌備實行之具體辦法、現辦法雖有、惟實行頗難、因中國土地廣大、風俗不一、新鹽法之規定、亦各地不同、須作各地個別的研究、惟不脫離新鹽法之二原則耳、本來新鹽法早可實行、因年來內戰迭起、水旱災交困、災民遍地、實爲不能實行新鹽法之最大原因、恐有舊鹽制取銷、新鹽法亦不能實行之虞、今年如無特故障、新鹽法卽可正式實行、再者新鹽法之具體辦法、收正式公佈、關於華北鹽務、自僞組織侵佔以來、我國鹽務之統一、實難求完整云、

蘇省長途電話 昨又有八處通話

蘇省長途電話、自建廳積極籌設以來、早經架設完成、通話者有鎭江蘇州等三十七縣、嗣又繼續架設上海閘北、上海南市、崑山、太倉、嘉定、青浦、松江、高淳等八處、現已全部竣工、經試行通話、成績極佳、於昨日起、正式收費通話、本市閘北、於北車站附近設交換所、南市方面正在覓勘中云

整理銀行業務 財部正草擬辦法

據財政界息、財部前爲整理銀行營業範圍、健全銀行內部組織、以冀各行各自發展其業務、而謀減少互相競爭傾軋之積弊起見、因有銀行分類辦法之擬議、外間不明眞相、遂誤傳財部將有匯兌實業等八大銀行之設立、其實則爲財部以我國銀行組織及其營業範圍、從前每注重於都市商業、對內地農村、極少注意、故雖有農民農工等之銀行名目、實際並未完全注重於調劑農工金融、其目的於競競於工商界中互爭營業、致各行發生互相傾軋弊端、於銀行宗旨、頗不符合、因是財部有從事整理計劃、現除已飭各行就其平時營業狀況、加以改善外、對整個整理辦法、亦已飭由主管司草擬中、一俟辦法擬定核准、卽可着手將現有銀行業務區別劃分、務令各行各自施行營業範圍事實云、

三行擬具辦法 收兌民間現有藏銀

中央中國交通三銀行、以財政部自於去年十一月四日、命令集中準備統一幣制後、並令三行兌換法幣、現因各地民間法幣尚未暢通、故特展至五月三日爲限、現三行擬具辦法三項、函請該行準備委員會、轉請財政部、咨請各省省政府、轉飭各縣縣長、知所屬區鎭長、傳諭人民、在限期內向縣府掉換法幣、原函云、查自政府明令集中準備統一發行後、敝三行感於立場之重要、因時以策進施行戍效爲職志、現已舉辦者、如委託各省省銀行代理收兌、商由郵政總局、轉令郵政儲金匯業局、與敝三行訂立代理收兌各合同、卽由該總局轉飭各地郵局代理收兌、以郵局機關林立、或足以使法幣深入農村、而吸集內地之藏銀、於財部便利民衆之旨、亦復兼顧、另由財部分咨各省市政府、代理收兌、如需法幣、屬由三行預墊、亦經轉飭各省市分支行遵照辦理、但以我國幅員之廣、人民間現習慣之久且深、設非宣傳盡力、勸限峻嚴、恐事實上未遂能徹底、矧又聞各地鄉愚之持有現銀幣者、每有被人藉端訛詐、留難沒收之情事發生、致一般人民視掉換法幣爲畏途、影響所及、直將阻梗法幣之暢流、致現銀於深藏、不獨爲貴會籌計所及、是有以推行盡善、亦三行引以爲慮、而思貢獻之意者也、茲將研究所得、條列如下、㈠由財政部咨請各省市政府轉飭各縣縣長、先期諭知所屬區鎭鄉長、傳諭人民、如有現銀幣應遵限向縣政府掉換法幣、㈡一面預出布告、俾衆週知、㈢各縣由就近三行、酌派員司携帶法幣、分赴各縣政府、辦理收換事宜、應請政府協助保護、以上所擬、係由縣政府提綱挈領、因爲匯集較易、籌念新政之施行、首在使各鄉鎭縣城並在、近或數里、遠或數十里、若令藏有現銀幣者、人人持向縣政府請換法幣、在人民方面、費時耗資、在所難免、爲使人民掉換易臻便利起見、或由各縣縣長傳諭所屬區鎭鄉長、責成保甲、挨戶查詢登記、報由各區鄉鎭長、彙報縣府、請領法幣、遂限掉換、一俟掉齊、卽將現幣運交縣政府、解還銀行、沿途仍請政府派警保護、雖於手續較爲繁複、而便民之處實多、是以姑備一說、以供決擇、如何之處、仍希酌奪云云、該會於函後、已轉呈財政部核奪矣、

科達麥精魚肝油
首創老牌滋補聖劑 止咳防痨生血增精
每瓶實售一元四角 憑本劵有九扣優待
每人限購三瓶 本月底止
發行所 上海廈門路尊德里科達西藥廠 電話九六一九〇 購買不取送力

川善後債千五百萬元 准定四月一日發行
劉航琛向滬銀行界接洽抵押 先向中行墊借二百萬應急需

民國二十五年四川善後公債一千五百萬元、定四月一日發行、條例俟立法院通過後、卽由國府明令公佈、四川財政廳長劉航琛曾向滬銀行界接洽抵押事宜、茲誌詳情如下、

發行公債 財政部長孔祥熙、爲完成四川剿匪工作、辦理善後建設事業、發行民國二十五年四川善後公債一千五百萬元、息六厘、每年三月底及九月底各付息一次、期限爲十五年、准四月一日發行、應還本息、以中央徵收四川部份監稅項下撥給補助金每月四萬元、及中央徵收四川部份菸酒稅項下、撥給補助金每月四萬元、並由四川省政府於營業稅項下、每月撥解五萬元爲基金、指定中央銀行重慶分行及其委託之銀行爲經理、還本付息機關、

向滬銀行 接洽抵押 四川財政廳長劉航琛、爲發行善後公債事宜、曾在滬與中央中國交通等銀行商議抵押、雖得各銀行允許、但須俟公債經立法院通過、國府公佈條例、正式發行後、再行正式談判、簽訂抵押合同、並爲整理四川金融及辦理善後事宜之急需、在抵押合同未訂立以前、擬先向中央銀行商墊借二百萬元、今劉廳長業於日前晉京、謁財政部長兼中央銀行總裁孔祥熙、商墊借一百萬元應急、已蒙允許云、

中國農民銀行 新鈔幣開始行使
分紅綠淺灰三色一五十三種 改印湖北省銀行劵同樣通用

中國農民銀行頃出示第三號公告云、查本行發行鈔券、奉財政部規定、與法幣同樣行使、茲添印牛頭水印紅色一元券、綠色五元券、淺灰色十元券各一種、卽日起發行、該項新券流通各地、與本行從前所發各版一元券、一角、二角五角輔幣、暨湖北省銀行劵一律流通行使、特此通告、又據記者探悉、該行奉令辦理土地農村抵押放款事宜、已由理事會擬定詳細辦法、交總分行依照辦理、將先在各省縣成立分支行辦事處、調查農村需要款項情形、於本年度春耕前、辦理就緒、從事貸放救濟云、

日大使館 本月底左右遷京

大陸報云、本報昨據可靠方面消息、駐在上海之日本大使館、已定於三月底左右、遷赴南京、日本在京之大使館館邸、雖尚未完竣、但聞有田大使及其秘書等、將暫在舊日領署辦公、俟大使館新屋完成後、再行遷入、同時其他使館人員、則暫在京中左近租屋居住、此間日使館人員、已有多人、於上星期赴京準備一切、此後有田大使其駐京時間、將較駐平之時間爲多云、

子民美育研究院 展期召開籌備會議

子民美育研究院籌備會、由孫科吳鐵城劉海粟等發起、定本月十七日在海格路吳市長私邸、開第一次籌備會議、茲因吳市長、政躬違和、須改期開會、開俟決定後、當由該會另發通知云、

市中心 大建築下月落成
圖書博物兩館不久落成 各項繁榮計劃正在進行

市政府爲建設大上海、在市中心區興建各大建築、除大體育場業已落成外、圖書博物兩館及市立醫院、下月均可落成、交通方面、虬江碼頭本年九月間亦可完工、市府現正計劃繁榮大上海、籌備各種展覽會、茲分誌各情如下、

圖博兩館 市府在市中心區興建之四大建築物、除市體育場早已落成外、圖書博物兩館房屋工程亦已竣事、現已從事裝修內部、並開建圖書館書庫、一切籌備工作、均在積極進行之中、預計於下月中、可望全部落成、

卽可落成 至市立醫院及附設之衛生試驗所、大部工程、亦經告竣、設備方面、重要醫藥器具、均向國外訂購、日內卽可全部運到、開始裝置、下月中可望完全竣事

繁榮計劃 至大上海交通、除陸路完成三民支線外、水道方面、

積極進行 虬江碼頭由中央信託局組織建設委員會承辦、工程進展極速、並在碼頭附近開闢五權路、以利交通運輸、該項工程、定本年九月間完成、市府因鑒於大上海建設、將次第告成、水陸交通、亦粗具規模、故進而謀繁榮大上海計劃、前市參議會曾建議在市中心區籌備各種大規模展覽會、經市政會議決定、交由各局核辦、現在從事計劃、積極進行中云、

中央儲蓄會 定明晨開幕 基金五百萬如數撥齊

中央信託局主辦之中央儲蓄會、自籌備以來、一切手續、業已就緒、將來該會之會計完全獨立、所有基金國幣五百萬元、日前已由

銀行票據承兌所 籌備就緒明日開業
各行莊依業規規定辦理貼現 中央銀行依法允辦理重貼現

銀行聯合準備委員會籌備設立票據承兌所、定十六日開業、各銀行錢莊、均提倡承兌票據貼現、中央銀行允其貼現、茲誌詳情如下、

票據承兌 所將開業 銀行票據承兌所、經聯合準備委員會執行委員會、決定十六日開業後、凡銀行收受工商業抵押放款、堆存在銀行棧房內之貨物、其有價值者、均得簽出銀行承兌票據、由銀行票據承兌所審查合格、簽字承兌、得在市面十足流通、在未到期之前、得向同業轉貼現、及中央銀行之重貼現、到期後、由承兌所承兌、手續甚爲簡捷、

行莊提倡 辦理貼現 自綢緞業自創商業承兌匯票後、各業相繼提倡、已收成效、今銀行票據承兌所開業在卽、商業承兌匯票及銀行承兌匯票、市面流通、勢必驟增、今綢業上海國華等銀行、均公告提倡承兌票據貼現、同時各錢莊各銀行均依照錢業業規第四項「各種期票之貼現」、及銀行業規第四條第四項「票據承兌及貼現」、允辦理貼現事宜、

中央銀行 辦重貼現 中央銀行法第廿八條第五項、本規定「國內銀行承兌票、國內商業匯票及期票之重貼現、前項票據、須爲供給貨物之生產製造運輸、或銷售所發生、到期日、自本銀行取得之日起、至多不得過六個月、並至少有殷實商號二家簽名、但附有提單棧單或倉單爲担保品、且共貨物價值超過所担保之票據金額百分之卅五時、有殷實商號一家簽名亦得辦理之」、且該行已奉財政部令、辦理貼現、現已由業務局主持進辦云、

全國郵務總工會 三全會今晨開幕

全國郵務總工會、自三月十五日起、在滬舉行第三次全國代表大會、各情迭誌報端、茲悉該會定於今晨九時、在西藏路寧波旅滬同鄉會、舉行開幕典禮、屆時備有茶點、邀請各界蒞臨觀禮、屆時必有一番盛況、茲續誌各情如左、

▲會場佈置 該會會場設於西藏路寧波旅滬同鄉會、大門紮松柏電燈彩牌樓一座、二門紮松柏彩樓一座、三門用松柏紮彩會場、中央黨國旗與電燈交相輝映、主席台四周、遍紮花綵、中央懸總理遺像及黨國旗會場四壁、遍貼標語、主席台上方張掛紅綢金字橫匾、上書全國郵務總工會第三次全國代表大會字樣、台上中央爲主席團、左右爲記者席、及文書席、後爲來賓席、台下前爲代表席、中爲列席代表席、後爲旁聽席、會議室設在四樓、席次列作乙字形、四周亦紮松柏、中懸黨國旗及會旗、全場佈置、極爲莊嚴之至、

▲開幕程序 ㈠振鈴開會、㈡奏樂、㈢全體肅立、㈣唱黨歌唱會歌、㈤向黨國旗及總理遺像行最敬禮、㈥恭讀總理遺囑、㈦爲東北四省失地未復靜默三分鐘、㈧爲鄭工烈士致哀靜默三分鐘、㈨主席致開幕詞、㈩上級代表致訓詞、⑪各機關代表致詞、⑫演說、⑬主席致答詞、⑭奏樂、⑮攝影、⑯散會

▲預備會議 該會於下午二時舉行預備會議、茲探錄其議程如下、㈠行禮如儀、㈡主席報告、㈢大會秘書處報告、㈣推定大會主席團、㈤推定提案審查委員組織提案審查委員會、㈥抽定代表席次、㈦決定會議日期、

▲各方賀電 該會於昨本日止、收到各方賀電、達數十通、漢口南京上海汕頭鎭江濟南開封浙江江都天津長沙九江鄭州洛陽蚌埠蕪湖武進吳縣雲南福州廈門宜昌烟台青島西川銅山南昌無錫等地郵務工會、均有電致賀、

▲各界贈品 此次大會開幕、各界紛紛致送紀念贈品、現已收到者、計五和織造廠一百念桶毛衫半打、中法藥房人丹一千包、中國化學工業社五號新三星花露水十打、南洋兄弟烟草公司紅金龍二千五百枝、大東烟草公司大香賓香煙一千枝、華菲烟草公司黑白姑娘各五條、新新公司信箋五十本、開明書店新少年創刊號一百本、青白一百本、書簽一百張、久新琺瑯廠茶杯一打、花口杯五打、中國乒乓公司乒乓球十二打南陽皂燭公司超等皂一箱、藥水皂二箱、三友實業社毛巾手帕五十打、朱子家訓字帖五百本、大學新講五百本、中國啤酒公司國民啤酒二箱、華生電器廠日記簿十二本、大中華膠皮廠套鞋球鞋等三十雙、日用便覽五十本、宏興藥房鷓鴣菜二百包、中華第一針線廠襪三打、馮燮堂筆墨莊袖珍信箋二十打、方式信箋五打、新生活五十本、墨化墨一斤、吳德盛陶器號水盂等十六件、上海銀行地圖五十張、中國康元製罐廠玩具十件、以上各項贈品、均屬上等國產、各代表人手一物、至感欣悅

川沙至竹橋段公路 今日舉行通車禮

上川交通公司、爲發展浦東交通展築之南川縣川沙至竹橋段公路、業已竣工、定今日十一時、在欽公塘舉行通車典禮、其秩序如次、上午十一時開會、下午一時剪綵通車、下午二時、在竹橋午餐、三時返滬云、

完成嘉湖公路 抵款念五萬趕築
承租期限二十年 已定四月間通車

浙省公路局、爲完成嘉湖公路、將該路租與吳興紳商陳勤士等、組織之嘉湖汽車公司營業、抵借款項二十五萬、以應工程需要、雙方業已簽訂合同、第一次已交付十萬元、定本月底交款十五萬元、俟全部土地橋樑工程、於四月十五日竣工後、再完全撥付清楚、該路承租期爲二十年、已公推金湯侯爲商辦公司經理、擬購辦客車四十輛、於四月間通車營業云、

募款購機祝壽 各界均踴躍捐助

自中國航空協會、發起在本市組織募捐百萬元、購買飛機十架、編爲中正隊、慶祝蔣委員長壽辰、各界聞訊、均積極推進、熱烈參加、總隊長辦事處、日來收到各方捐款、極爲踴躍、茲分誌如次、

▲各界踴躍捐助 總隊長辦事處、日來收到各方捐款、計徵求隊十九隊長朱少屛、捐國幣一百元、顧吉文捐郵花五十分、姚正明捐助節省電車費二元、按月如數繳交、至該款繳齊爲止、又蚌埠寶興第二麵粉廠經理王仁山、移菜餚費一元一角捐助、嗣後每月照數繳交、均經照收、分別函謝、足見全國同胞、贊助此舉之熱烈、

▲捐款祝壽辦法 日來各常委、吳市長、王曉籟等、暨祕書長姚錫九總幹事李大超努力進行、並先聯合各界、各團體担任發起人、規定團體個人捐款祝壽辦法、分別如下、天字一萬元、地字五千元、中字一千元、正字八百元、和字六百元、平字五百元、福字四百元、祿字三百元、壽字二百元、喜字一百元、

▲各隊續繳會費 總隊長辦事處、續收到二三七隊隊李長從、繳會費及捐款五百三十二元、一四六隊隊長楊虎、繳會費一千五百四十二元、一八三隊長黨子星、續繳會費七十元、四四七隊長竺通甫、繳捐款八十元、均經照收函謝、

▲小學生寄捐款 總隊長辦事處李總幹事、昨接毛德順君函、以德順職業學校初中生馬祖同、及小學生百齡炎漢、繳來長餐縮食費小洋二角、銅元十九枚、合購郵花、捐助購機祝壽、藉爲全市學生倡導、聞已照收函謝云、

工部局 候選外董之題名
英人五日人三美人二 地產委員亦同時提出

公共租界工部局董事會決定、建議於領事團、於本月二十三四(星期一及星期二)兩日舉行之選舉前已由工部局董事之新董題名、已於昨日(十四日)午十二時宣告截止、本年已經提出候補外董共十名內分英籍五人、日籍三人、美籍二人、按每年此次本埠日僑要求增加日董、自二席至三席、董事會席位、連華董五人在內、計共十四、惟選舉結果、殊未可逆料、茲特將各候補董事姓名公佈如下、安諾德(英籍安利洋行)卡罕恩(美籍花旗銀行)佛蘭克林(美籍律師)鄭敏(日籍南滿鐵路)凱司威格(英籍怡和洋行)麥諾登(英籍英美烟公司)密基爾(英籍太古洋行)傅德(英籍字林西報)卞部卓江(日籍三井洋行)山本武夫(日籍日本郵船會社)此外復有薛爾培(英籍)者、已由施巴格提議爲班生附施、爲一九三六年財產委員云

本市國醫藥界 紀念三一七國醫節
定是日假湖社舉行紀念會 方箋上書國醫節藥價折減

上海市國醫藥界、爲三一七國醫節、特假座貴州路湖社舉行紀念大會、業已籌備就緒、昨由上海市國醫公會、上海市國醫學會、中華國醫學會、神州國醫學會、上海市國藥業公會、聯名發出通告云、竊念凡各事業、必須有所表示、方能引起他人之注意、促起同人之興奮、况國醫國藥、攸關固有文化與民生經濟、尤當重視、本會等乃於去年、特定三月十七日爲「三一七國醫節」、並經全國醫藥團體公認、今年中醫條例公布之後、更宜飲水思源、不忘其本、事未可廢、理所當然、茲已議決於是日下午一時、借座貴州路湖社、舉行紀念典禮、除呈請黨政機關、派員指導、相應函達、務希台端屆時惠臨、（有徽章者佩帶徽章、無徽章者請帶此函）共襄盛舉、並祈國醫於此日方箋、所註月日、改書「國醫節」字樣、國藥配方、貨價撤照期望原例計算、藉以喚起民衆之注意、是所祈禱、大會特刊亦經担任宣傳職務之上海市國醫學會編輯付印、內容除載開會秩序、職員名單外、並有各團體之文字、及中醫條例全文與其經過情形云云、

交大管理學院 舉辦財務行政講演

交通大學管理學院、爲使學生澈底明瞭國內財務行政起見、本學期舉辦財務行政講座、延請國內專家衛挺生戴銘禮楊汝梅、聞亦有林襟宇趙棣華陳長衛諸先生、分期講述下列各題、「財務行政組」「錢幣法規」「中央及地方預算」「中央及地方决算」「審計」「驗鹽新稅」「地方賦稅」「國債法規」計共十二次、十週由衛挺生先生、講「財務行政組織」、昨日由楊予戒先生、講「中央及地方預算」、下次講演題目、將爲「錢幣法規」、講演人爲財政部司長戴銘禮先生云、

上海物品助賑會 昨日開第二次常會

上海物品助賑會、於昨日（十四）下午六時、開第二次常務委員會議、出席主席委員朱子橋、常務委員王震、成靜生、黃涵之、屈文六全紹武、袁季梅、錢鏡平、列席委員陶燕卿、由辦事處主任成靜生報告事項如下、㈠辦事處報告、本會已於本月八日、借定法租界新橋街九十二號仁義善會房屋、開始辦公、㈡辦事處報告辦事處收發物品保管物品、文書、庶務四股、業經成立、其陳列會計二股、尚待組織、（陳列未至時期可緩計議會計暫由庶務股代辦）所有幹事除盡量調用義振會原有職員外、另延熟手數人襄助、慨盡義務、惟其中家不在滬者五人需備伙食招待、家住本埠者三人、需略致車資、㈢辦事處報告保管物品關係重要、現爲愼重民見、並設保管第一庫於本會辦事處、敦請仁義善會經理林逸賓先生担任第一庫主任、負責保管、第二庫主任、由保管股股長劉新三先生兼任、並爲環境需要、另租貝勒路梅蘭坊五號一開間三層樓住屋一幢、爲保管第二庫兼帶宿舍、㈣辦事處報告、關於登報播音電影院各項宣傳、業經舉辦、另編宣傳小册、並經付印、又決議要案如下、㈠函聘貝克樂振葆兩先生爲本會顧問、議決通過、㈡成委員靜生提議、推請市商會國聯合會領袖、鼎力協助徵求物品、已備函敦請、擬再由本會委員親往接洽、請推定案、議決、推定主席委員同成主任接洽、㈢全委員紹武、袁委員孝谷、成委員靜生提議、擬由期招待各界徵求物品助募振款請公案、議決、下星期日（二十二）下午四時、在八仙橋青年會舉行茶會、㈣主席提議、勸募振款認送飄果劵如何進行、請公決案、議決、盡量勸募踵門徵求、

國際 博覽會積極籌備 我國貨廠商均要求參加

本埠中外各界人士、爲挽救市面衰落、著手籌組之上海國際博覽會、各項籌備事宜、均已分頭推進、決定於七月一日正式開幕、國貨廠商如美亞綢廠等、均已先後致函該會、要求參加展覽、聞人杜月笙林康侯等、亦已允任該會贊成人、茲將該會籌備情形等、分誌如次、

美亞等廠 參加展覽

本埠國貨廠商、以該會開幕時、參觀者必極踴躍、故決定利用此時機、作提倡國貨宣傳、會數度與該會當局洽商、進行辦法、業已獲相當結果、該會當局已允在場內設立國貨陳列處、以供大衆參觀、並悉本埠美亞綢廠等各廠商、連日亦派員到該會籌備處、要求屆時參加展覽、日必數起、預料將來必盛極一時云、

各機關均 表示贊助

實業部國際貿易局等各機關、對於該會籌設、均已表示贊助、並認該會不特足以挽救市面之衰落、且足使市民增加購用國貨之熱心、故本埠中外各界領袖、先後致函該會、表示贊助者甚衆、工商業領袖杜月笙、林康侯等、均已致函該會、允任該會贊成人、

邀廠商設 立零售處

該會籌備處、以大會會場建築、六月中可以全部告成、七月一日正式開幕、故昨特分函國貨工廠、邀請屆時在場內設立零售處、其原函云、近來滬地百業衰落、民生凋敝、欲謀打破難關、必須努力推銷產品、尤以擴展對外貿易爲首要、昔年美國芝加哥博覽會時、我國因限於經費、僅有少數物品陳列、然已獲得各國人士之認識、出口貿易、因以稍振、當時若有大規模之參加、其成績當不僅此而止、敝會現定本年七八兩月、在本埠楊樹浦開會、陳列中外物品、公開展覽、用意在爲各種商品作介紹推銷之先鋒、兼爲磋磨改進之資料、同時並設各種高尚之娛樂、以助觀衆之興趣、已蒙中西各報注意提倡、屆時參觀者當逾數百萬人、素知貴處出品精良、想必願意利用敝會盡量宣傳、加增銷路、敝會所定陳列之店基、約十四英尺見方、九英尺高、有一百枝電燈三盞、兩個月之租費、連水電在內、計法幣四百三十元、其在路角之店基則增加一百元、如蒙貴處訂租、極所歡迎、尚祈見復、當即派人詣前接洽、謹此奉達、並附小書一册、祇祈察閱爲荷、順頌公安、

劉海粟等發起人 中華美術協會今日成立
並舉行全體會議選舉理監事

劉海粟等一百八十餘人、發起組織之中華美術協會、籌備兩月、國內美術家、頗多自加入爲會員者、現該會籌備工作、已告就緒、定今日下午一時、在法租界愛麥虞限路中華學藝社、召開成立大會、茲分誌籌備經過等情形如左、

▲籌備經過 該會以聯絡美術界同志、發展美術事業、創建時代藝術、提高民族文化爲宗旨、發起組織、本年一月六日由劉海粟、倪貽德、王濟遠、謝海燕、潘玉良、李健、鄭克昌、張弦、王遠勃、劉抗等二十餘人、在辣斐德路九零四號、舉行第一次發起人談話會、決定宗旨、及主要會務、推張澄江、倪貽德、謝海燕、起草會章及宣言、一月念六日、假座滄廬、舉行第二次發起人大會、推劉海粟王濟遠馬公愚謝海燕鄭克昌倪貽德謝公展施翀鴻向培良等九人、爲籌備委員、並推劉海粟爲籌備主任、着手籌備、修正草案、並開始徵求會員、至二月二日第一次籌備會議、加推蔣建白張澄江爲籌備委員、此後集議凡三次、各部組織業已完成、並經請由黨政機關備案、

▲主要會務 主要會務規定如下、㈠舉行定期美術展覽會、並與國際交換展覽、㈡徵求中外古今美術實蹟及圖籍、籌設美術館及美術圖書館、㈢選譯美術名著、整理美術古籍、編印美術叢書、及定期刊物、㈣舉辦美術講座、推荐會員或延聘名人、演講關於藝術上之各種問題、㈤集合美術家、美術批評家、考古學家、美術鑑藏家、及音樂家詩人等、定期舉行文藝座談會、㈥創立美術研究所、㈦籌設美術獎金、救濟貧苦藝術家、㈧調查各地美術界狀況及古跡、與以改善及表揚、並輔助個人或機關、對於藝術之實施、及咨詢等事項、

▲成立大會 本日下午一時、在中華學藝社舉行成立大會、請黨政機關代表、及政學名流蒞會演講、儀式舉後、即繼續舉行全體會議、通過草章、選舉第一屆理監事、討論大會提案云、

辣斐德路 正行女中已啓封
由沈鈞儒出面維持 遷福煦路繼續開辦

辣斐德路二二〇號正行女子中學、因積欠天津路東萊銀行房租、經該銀行請准特二法院、於本月九日、將該校查封、學生教職員、均驅離課室、同時該校校長黃達平、事前離校、行踪不明等情、均誌報端、該校自被封後、茲悉已由校董沈鈞儒君、出面維持、並已請准法院、將該校啓封、校具雜件、開始遷至福煦路一六一二號、繼續開辦、校長一職、聞將暫由沈氏担任云、

天氣晴和 滬粵機昨已通航

中國航空公司之滬粵線飛機、前日因天氣陰霾、大霧瀰漫、故航至中途折回、昨日天氣轉佳、遂即起飛赴粵云、

上海航政局局長 彭湖辭意已打銷

交通部上海航政局局長彭湖、前曾向交部呈請辭職、現經交部懇切慰留、彭氏辭意業已打銷云、

法蘭西協會 會長里昂氏逝世
今日在萬國殯儀館舉殯

法蘭西協會會長里昂、於前日（十三日）下午猝然逝世、死之前夕仍甚康健、惟數月來曾患腎臟病、前晨稍有不適、然亦無危險狀態、延至下午、忽發心臟病而終、氏居滬甚久、生前除經營其個人事業外、歷任法文上海日報董事長、法蘭西俱樂部會長、法國海軍俱樂部會長、東方圖書館復興委員會委員、任法蘭西協會會長甚久、在遠東方面宣傳法國文化殊爲努力、深得中外文化界之同情與頌揚、國政府尤爲嘉許特賜勳章、凡在滬中外人士之與往來者、皆深知其爲人、今聞猝然逝世、莫不爲之惋惜不置、茲定今日下午在萬國殯儀館舉殯、惟里昂氏生前曾有遺囑、不願公開舉喪、憑弔者還往亞爾培路五二三號公館可也、

世運徽章已運抵滬

此次世界運動會、德國對於宣傳體育方法、無微不至、茲已將世運徽章製就甚多、本埠方面、亦已寄到、係洋白銀製之長方形徽章、上鐫Olympic字樣、每隻售國幣四毛、由南市西大吉路一七二號中國徽章公司經售云、

中華慈幼協會 昨日舉行執委會議
通過在武漢廣州成立慈幼會 組滬市慈幼團體聯合委員會

本埠中華慈幼協會、於昨午十二時半、假座香港路銀行俱樂部、舉行第八十五屆執委會議、出席者羅運炎、陳鶴琴、熊希齡、趙晉卿、王立明女士、牛惠生夫人、林康侯、顏福慶、吳維德、朱立德等、列席者總幹事許建屏、副總幹事陳鐵生、紀錄丁秉南等、當由副會長羅運炎主席開會、首由林康侯報告過去經濟狀況、陳鶴琴報告全國兒童年實施狀况、繼由許建屏報告過去一月中之會務狀況、略謂本會前參加比利時國際家庭教育學會、所舉行之國際家庭教育用品展覽、現已獲得金質獎章一座、係自我國駐比公使館方面轉來者、副總幹事陳鐵生、前遄赴青島、與沈市長接洽舉行第二屆全國慈幼會議事、現已決定假青島市立女中爲開會地址、該校房舍寬敞、位於海濱、甚合開會應用、沈市長對於慈幼事業、甚爲熱心、現正進行組織青島慈幼會、期於慈幼會議開幕前宣告成立、本年四四兒童節、本會除協同各相關團體、舉行擴大慶祝外、並預定出版陳征帆幹事著「中國父母之路」一書、供獻於全國爲父母者、該讀書目的、在摧毀東方之家族主義、而建立新時代之集團主義、對於我社會國家、當能發生美滿影響、在河南偃師之救濟工作、仍在進行中、該處共收容災童二百八十六名、但已安置三十六名、現又派員視察滑縣之災重情形、當斟酌辦理、保障組辦理虐童案件七起、診療所治療貧兒一千五百八十二名、訪問鄰近家庭六十二次、參加母親會之婦女共二十三名、本會兩教養院共收容兒童七名、本會兩教養院共收容兒童一百五十七名、安置兒童三十七名、托兒所有兒童五十名、撈病療養院有兒童二十五名、許氏報告畢、旋討論會務、通過議案如下、㈠推選王立明女士、杜月笙、薛篤弼等爲保障委員、牛惠生夫人、何墨林夫人、朱友漁夫人等爲教養委員、顏福慶高鏡朗黃秀峯夫人等爲衛生委員、吳維德丁淑靜女士郭克悌夫人等爲推廣委員、孔祥熙謝祖儀女士梅華銓夫人等爲徵求委員、趙晉卿鈕永建夫人郭順夫人等爲經濟委員、㈡聯合上海市兒童幸福委員會、發起上海市慈幼團體聯合委員會、以求合作共進之實效、㈢正式承認河南鄭州之慈幼會、㈣在武漢濟南西安廣州福州成都桂林蘭州鎮江泰安南京北平喬鄉青島諸地、進行組織慈幼會、㈤各地慈幼會之憲章規約證書、鈐記、及工作程序等、着幹事部妥爲準備、㈥本年內、在上海及國內各地、舉行徵求會員運動、會員之名額、暫定一千、㈦全國兒童繪畫展覽會請求補助費六[illegible]元、高橋農村改進會請求設立托兒所等案件、交推廣委員會及經濟委員會核議辦理、以上各案通過畢、即宣佈散會、時已下午二時半矣、

衛生局決 取締滬西產科醫院

本埠麥根路滬西平民產科醫院、男女學生十六人、突於日前向院方要求退學、並發還學膳等費、茲據市衛生局醫藥管理股主任鍾君語記者云、該院爲陳丕顯醫師開設內部設備、既屬不週、且開業時並未核准註册、今竟擅自營業、非特不合衛生局之定章、抑且影響公共衛生、現已決予取締云、

華華綢緞公司 昨招待新聞界盛况

雲南路華華綢緞公司、於昨日下午四時、招待新聞界、計到新聞報余空我嚴諤聲陸詒、時事新報黃天鵬、時報陳大凡鄭企庵、民報江紅蕉、大美晚報朱竹同、鐵報毛子佩等六十人、由該公司主人王延松、經理胡梅棠等、慇懃款待、先導觀二樓商場全部、繼即參觀各部份、適該公司正舉行春季廉賣、門市顧客頗爲擁擠、各部佈置裝修、以及燈光窗飾等、均別出心裁、且寬大舒適與整潔、尤爲其特色、更以新擴充之二樓爲最、其中另有女顧客試裝室一間、精緻異常、設想可謂周到之至、參觀畢、進以茶點、席間王延松先生致詞、略謂吾國商業、素來故步自封、不肯接受外界新思想、故進步遲緩、處此商戰劇烈時代、稍一疏忽、即有失敗之虞、近年以來、雖較前已有進步、進步所以求生存、本爲一種好現象、然以競爭之目標與方式、多不加考慮、致競爭之結果非爲「成功」、却爲「失敗」也、蓋中國乃一次殖民地之國家、受外貨傾銷之壓迫、國內商業岌岌可危、故競爭之目標、應爲對外的、而非對內的、至商品之易於銷售、固在價之廉、然最要者、還在貨之美、乃商人不察、多以次貨混售、終非成功之道、故競爭之方式、應首先注重品質之精良、華華綢緞公司雖極力有限、然顧本此方針進行、故開幕以來、始終抱定「以貨美求價廉」、獲得千萬顧客之讚許、而不願爲不顧商業道德之競爭、致惹起同業無謂之傾軋也、良以商業道德、爲商業生存之唯一要件、故華華公司日來正大聲疾呼、首先倡導顧全商業道德、承各方贊輔、及輿論界之宣揚、已將蔚爲目前商業上一種新運動、深可謂商業前途慶幸也云云、詞畢、並以該公司特備印就之綢質拾毯、分贈來賓、以助雅興云云、

上海商品檢驗局 定期施行柏油檢驗
▲本年三月十六日起

柏油爲我國出口大宗、實業部以各項油類如桐油茶油棉子油花生油等、均經先後施行檢驗、柏油亦有檢驗之必要、爰分令上海漢口兩地商品檢驗局、分別籌備同時開辦、該兩局奉令後、遂即籌備就緒、並經呈准於本年三月十六日起、開始檢驗、除已由實業部咨行財政部、轉飭海關協助辦理外、一面由該兩局公布施行、自本月十六日起、凡由上海漢口輸出國外之柏油、應向滬漢兩地商品檢驗局、報請檢驗合格、給予證書、方得報關輸出、查該項檢驗施行細則、規定柏油、爲皮油、及木油兩項、其檢合格標準、皮油水份（百分比）不得高於二•〇〇、雜質不得高於〇•六〇、脂酸凝點（攝氏計算）不得低於五十一度、木油水份不得高於五•〇〇、雜質不得高於〇•六〇、脂酸凝點不得低於四十一度、（攙僞者不合格）聞滬局對此項檢驗、係列入化學工業品檢驗組、該業商人應向該組報驗云、

出版界消息

▼民衆教育論存出版 大夏大學教育學院講師許公鑑先生、前著「民衆教育實施法」一書、由大東書局出版、風行全國、從事民衆教育者爭相購讀、茲又集其數年來所作民衆教育論文數十篇、刊行單集、名爲「民衆教育論存第一集」、內容豐富、都共十八萬言、關於民教理論實施及實驗等問題、均有精闢之討論、現已由大夏大學印行、列爲民教叢書之一、上海中山路大夏書店及四馬路開明書局生活書店作者書社等書局均有出售、實價八角、最近特售八折、

▼贈送電話記錄表 本埠南京路四七〇號五福弄口上海無線電修理公司、爲上海無線電研究社工程師所聯合組織、對於修理各種無線電收音機成績斐然、素爲各界所稱譽、茲該公司印有電話記錄表、贈送各界、無論面取函索、概不取分文、該公司電話九三六二六號、

各界短訊

▲量才流通圖書館 南京路大陸商場量才流通圖書館、自組織董事會、改爲公共事業後、加入讀者、愈形踴躍、聞該館爲適應大衆起見、除盡量添購新書外、並增闢閱報室一間、藉資容納、茲據該館二月份統計、加入讀者九百五十八人、連前計共一萬六千七百三十一人、是月借出圖書共一萬五千二百六十八册、內計文學八千零二十五册、應用科學一千四百十八册、藝術九百二十九册、自然科學九百八十九册、語言學六百九十四册、哲學二百二十二册、兒童圖書三百二十九册、總類一百十三册、宗教十一册、史地八百零五册、外埠借部借出圖書一千零十九册、利用該館閱覽室讀書、及閱報之讀者、計一萬二千八百六十九人、指導部讀者、尚不在內云、

▲明星花露香水 明星花露香水、可作香水、生髮水、花露水、漱面水、四種用途、因之銷路與日具增、總發行之中西大藥房、日來因各地電促裝運、大有應接不暇之勢、昨又接四川湖南湖北及福建各地、電配大批瓶以上、又改製新式滴瓶、便用非常經濟、並加電木蓋、美觀異常、聞中西大藥房紅字黑盒百花露香粉、新增出之大號、不日即將發售云、

▲至寶油暢銷 近日寒風料峭、氣候失常、偶一不愼、即足致疾、輕則傷風咳嗽、重則痧疹傷寒、而兒童尤須注意、金龍至寶油、當治一切時邪內外各症、如傷風鼻塞頭目暈眩、以及胸悶不舒、心氣肚痛等、或擦或服、無不霍然奏效、消弭疾病於無形、爲懷中至寶、常備良藥、且該藥總經理處新星西藥行、現仍繼續犧牲、定價六分之小盒、每五十盒祇售特價一元、故各界爭相購備、近日銷路暢旺異常云、

公債與金市
公債昨市仍在盤旋中 ▲經過鮮有可記

昨日華商證券交易所各債券市况、各方進出、愈見闌珊、市場人心、看漲看跌、莫衷一是、昨市四盤之經過、當晨初開出、北幫二日來傾售、雖數字微末、在往昔原難左右市價之高低、然此清淡蕭條之時、竟致統一之丁丙兩項、各挫二三角間、其餘亦受十號三十、五號此種傾售而萎莫能興、次盤市況、過程漸平、參差互見、後市狀況、過程稍堅、市價略漲、收市一盤仍趨微落、結果較前大致跌一二三角間、茲將今日結果較前統計列表於後、

債別	開盤	最高	最低	收盤	較前	差額
統一戊種三月	未開出					
統一戊種四月	六二•〇五	六二•〇五	六一•七〇	六二•〇〇	平	〇•三五
統一丁種三月	未開出					
統一丁種四月	六二•六〇	六二•六〇	六二•四五	六二•六〇	跌〇•二五	〇•一五
統一丙種三月	未開出					
統一丙種四月	六二•三〇	六二•四〇	六二•一五	六二•三五	跌〇•一五	〇•二五
統一乙種三月	六三•五〇	六三•五〇	六三•一〇	六三•一〇	跌〇•三〇	〇•四〇
統一乙種四月	六三•四五	六三•六五	六三•三五	六三•六五	跌〇•一五	〇•三〇
統一甲種三月	六五•五五	六五•五五	六五•五五	六五•五五	平	
統一甲種四月	六五•七〇	六五•九〇	六五•六〇	六五•九〇	漲〇•〇五	〇•三〇
金長三月	未開出					
金長四月	未開出					
九六三月	一〇•四〇	一〇•五〇	一〇•四〇	一〇•四五	平	〇•一〇
九六四月	一〇•五三	一〇•六〇	一〇•五〇	一〇•五五	漲〇•〇五	〇•一〇

掉期中之 標金初跌後漲
▲半天四元四角高低 ▲結果比上日漲七角

昨十四日、標金逢四月掉入五月份期、因値週六、僅半天營業、金價先降後升、局勢稍有變動、晨開以英銀續漲、及掉期仍出多貼出、故人心殊萎、跌二元餘、一度降至一千一百四十四元五角、後匯市尙佳、並因廣幫等進、價立反動回漲、竟升四元多、高達一千一百四十八元九角、計半日相差四元四角、結果較上日回好七角、自晨大條升另六二五、美銀勿動、匯兌俱降、生金關金均不更、標金九時開盤、爲四十六元、福興永等先售、立小至五元六角、福興永慶發永進、回到五元九角、繼知匯豐掛牌勿動、而見大發永元茂永迎祥售、當又小爲五元三角、恆昌永福興永鼎康買再到五元九角、不料匯市鬆動、及人心不佳、大德成福興永惠祥來售、立跌一元四角、十點廿四分、降至四元五角、嗣後匯市轉緊、鼎康大德成春元永恆餘順利及廣幫、大恆來進、詎價頓漲四元四角、十一點卅八分、升至八元九角、以後福興永益成大德成賣出、回一元七角、及至七元一角、散戶進、重升五角、到十二點收盤價爲一千一百四十七元六角、

▲前市

開盤	一千一百四十六元
最高	一千一百四十八元九角
最低	一千一百四十四元五角
收盤	一千一百四十七元六角
補水	一千一百四十八元
登賬價格 三月	一千一百四十八元
四月	一千一百四十八元
五月	一千一百五十三元

掉期仍由多頭貼出、空頭貼入、價先預做喊四元半至五元、大豐恆元茂永惠祥貼入、退至四元二角、益成恆餘鼎康大德成貼出、回到四元四角、同豐恆景福大豐恆景福貼進、小至四元一角、後同太昌鼎康大豐恆福興永申豐惠祥均來貼出、迨十一點鐘、正式開盤爲四元六角、以交易見稀、大昌祥貼進、做過五元、最後四元八角、四月份一律作一千一百四十六元、茲以半天市價列後、

交換所交換數報告

上海聯合準備委員會、票據交換所、票據總數、國幣二千五百另七萬一千一百三十八元三角、內計交換總數二千一百十九萬二千七百念七元八角九分、代收總數鈔業二百十八萬六千七百念八元七角、其他一百六十九萬一千六百八十一元七角一分、又上海銀行業同業公會聯合準備委員會昨公單拆款息每千元每日一角、公單貼現率、每千元每日一角五分、

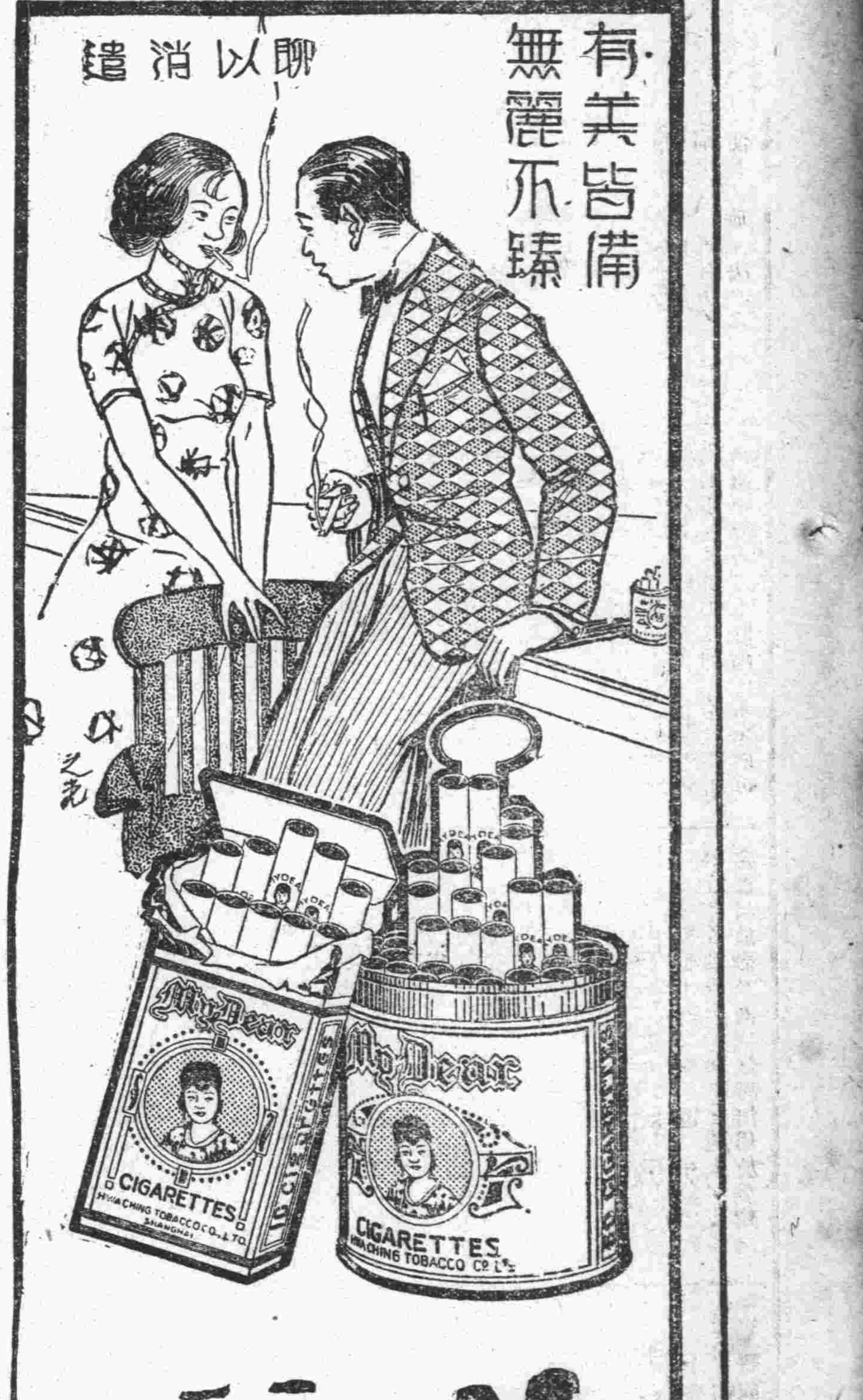

美麗

華成煙公司出品

咳不離痰

咳多有痰、諺雖不謬、然而切勿誤會痰即咳之原、蓋咳與嗽皆因病菌侵入氣管所致也、是故療咳欲求有效、必須殺菌不僅化痰已也、藥物之既能殺菌而同時又能化痰者、厥爲韋廉士吸入止咳片、因其係醫藥科學吸氣治療咳嗽傷風喉痛氣管支炎以及喉胸各疾、於其所在地之藥片也、江西宜豐中金街恆豐命朱炳立君來書云『余年來常患咳嗽多痰、含用韋廉士吸入止咳片後、痰消咳止、曷勝感謝』韋廉士吸入止咳片不僅善止咳嗽、即喉痛氣喘氣管支炎、此片亦甚速效、又演說家歌唱家以及一切多說話之人用此片、防治聲啞喉癢、亦爲佳品、各藥房均有出售、或逕向上海江西路四五一號韋廉士醫生藥局函購、每大瓶每瓶七角五分、小瓶六角、郵力另收

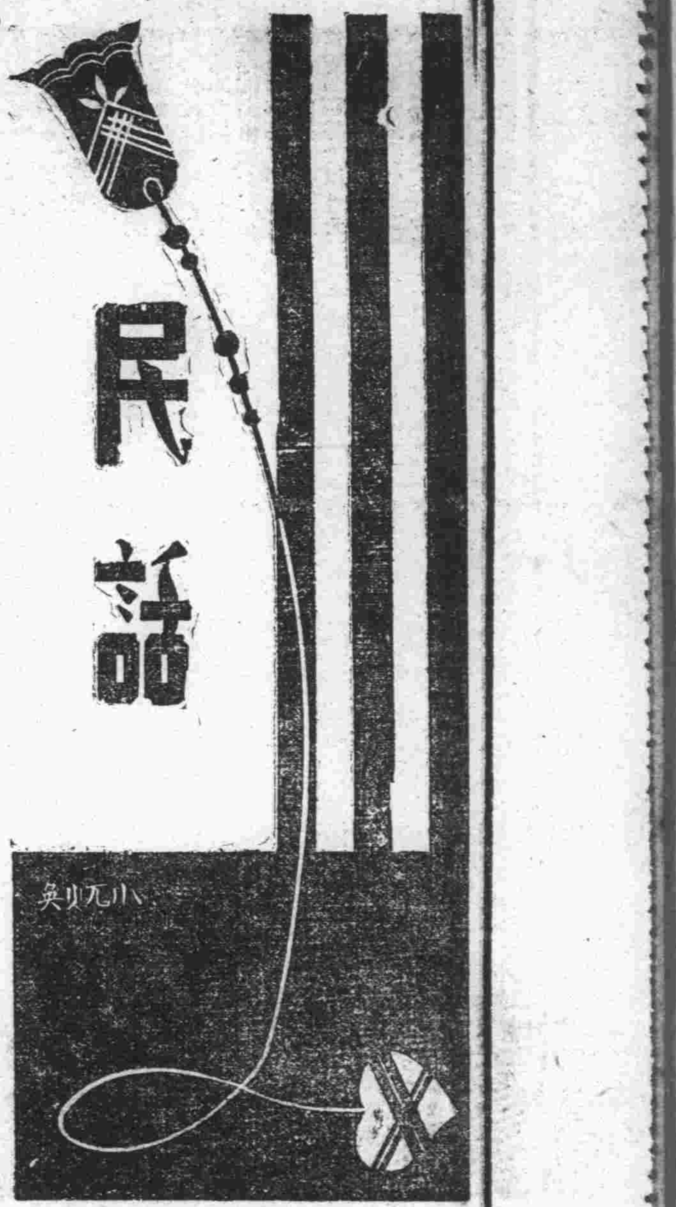

所謂「新詩的一條新路」的「胡適之體」

張三

新詩在中國，我說依然是在尋找路子中。雖然在找尋路子中的時候，我們現在已有了幾條路子，這幾條路子不過是詩作者這個人在試驗中的路子，這些路子在將來能否成，為大多數詩人所走的路，當然還是成問題的路。

新詩尚未找着大道以前，一些詩作者固然是在試驗，在尋找詩的路子；不但詩作者如此，就是有些並不寫詩的人，也想替新詩找一條路子。像這樣的人，在最近便有位陳子展先生，他主張「胡適之體可以說是新詩的一條新路」。

對於指出新詩的路子的熱情，我們是很感謝的。然而所指出的路子是否就眞的是新詩的路子呢？這得需要我們仔細地加以研究。所謂「可以說是新詩的一條新路」的「胡適之體」，是什麼呢？陳先生說：「像『飛行小讚』那樣的詩，似乎可以說是新詩的一條新路。」「飛行小讚」的原詩是：

看盡柳州山，
看遍桂林山水，
天上不須半日，
地上五千里。
古人辛苦學神仙，
要守百千戒。
看我不修不煉，
也凌雲無礙。

據陳先生說：「老路沒有脫去模做舊詩的痕迹，眞好像包細過的脚放大的。」那麼新路該是「沒有脫去模做舊詩的痕迹」了；但是不客氣；為陳先生所認為是「新詩的一條新路」的「胡適之體」的例子，依然「沒有脫去模做舊詩的痕迹的，這只要我們略略看看上面的「飛行小讚」就會知道的。

如若看了以後，仍然有點懷疑我的話，那麼請看看胡適之先生自己的話，他在自由評論十二期上，「談談胡適之體的詩」一文略說：「……其實『飛行小讚』也是用『好事近』詞調寫的，不過詞的規矩，調是上下兩半同韻，我却換了韻脚。」——這，不消胡先生自己來說，我們看到「飛行小讚」這首詩，便會知道仍然，是用詞調填的一首新詩，不過舉這首詩為「新詩的一條新路」的「胡適之體」的例子的提倡者陳先生，却不承認這首詩是「舊路」的。

陳先生所認為是「新詩的一條新路」的新詩，對不起，這首詩並非「新路」，仍舊是一條「老路」。以「老路」做為「新路」來提倡，是不必再浪費筆墨來多講的。

胡先生在「談談『胡適之體』的詩」一文裏，他不承認『飛行小讚』這首詩是「胡適之體」。他說：「……所謂『胡適之體』，如果眞有這個東西，當然不僅僅是他採用的什麼形式，因為他做的詩並不限於『飛行小讚』這一類用詞調作架子的小詩。『胡適之體』只是我自己嘗試了二十年的一點點小玩意兒。在民國十三年，我作我的姪兒胡思永的遺詩序，曾說：「他的詩，第一是明白清楚，第二是注重意境，第三是能剪裁，第四是有組織，有格式。如果新詩中眞有胡適之派，這是胡適之的嫡派。」」

做為問題中心的「胡適之體」，現在照胡先生自己的意見算是有這個東西。照胡先生自己所標出來的幾點，是否便是「胡適之體」呢？倒也未必。所謂「胡適之體」，第一是明白清楚，第二注重意境，第三是能剪裁，第四是有組織，有格式。」如果說這四個條件，便能成為「胡適之體」，天下的「胡適之體」，也未免太多了一點。

胡先生所提出的四點，與其說是什麼「胡適之體」，不如說是書寫通詩應有的幾點原則和特質。除了胡先生所作的詩以外，那一首詩不應當「注重意境」，那一首詩不要「剪裁」，那一首詩不要「組織」不要「格式」？除了詩作者有意作出他自己不懂，而別人也不懂的詩以外，那一首詩不應該「明白清楚」？我們要曉得所謂新詩，最低限度是現代的人用現代的言語，所寫出來的現代詩。用現代的言語所寫出來的詩，當然是要「明白清楚」的。用現代言語所寫出的詩不是好詩。所以認這四點為什麼人的體，老實說是不適宜的。不過胡先生所提出的四點，是值得我們特別加以注意的。所謂「新詩的一條新路」的「胡適之體」，講起來其實並沒有這樣東西。現在一些人還在討論「胡適之體」，可否做為「新詩的一條新路」，那是一種浪費。

▲更正　三月十三日民話所刊「談復古解」篇，末段「文章在逸經的創刊號」係「文章在天地人的創刊號」之誤

毛錐

豐干早

（一）
▼隔岸觀火，是謂不發；後方吶喊，似勇而非勇。

（二）
▼無名英雄，可敬也；無名盜賊，可恨也。

（三）
▼春天寒於冬，富人苦於窮，窮人或可富，富人經不起窮。

（四）
▼不識字者，謂之文盲；不明理者，謂之心盲。

（五）
▼不懂人情世故，謂之傻；懂了人情世故，又謂之滑。

（六）
▼實驗的知識，是「直接」的知識；書本上的知識，是「間接」的知識。「直接的」勝於「間接的」，「間接的」又勝於「沒有的」。

（七）
▼人之初，性本善。衣食住，不可缺，有則笑，無則哭。好又好，不知足，相妬忌，相爭奪。敗者死，勝者活。三字經，不可說。

（八）
▼我有毛錐子，刺在人臂上，可憐不出血，僅僅有些癢。

稿費

連珍

我不知道用什麼方法來形容我當時的快樂，在一本雜誌上，有我的一篇文章發表了。彩劵似的，就像中着了，匆忙的，我馬上急切地，把雜誌最後一頁的「投稿簡約」，翻了開來，一遍，兩遍，我看着：特別注意那條——「來稿一經採用，每千字致酬三元。」同時我的心，更覺着有些飄飄然了。

當然這快樂，並不是因為雜誌上登了一篇文章後，我可以成了一個所謂「作家」，因為我看看自己腳上的一雙洞穿的破皮鞋，後根已經磨平了，裏面的一雙四穿八洞的布襪子，全部露了出來，而自己這篇稿子，有四千字，照投稿簡約，三四得十二，竟有十二元的收入。不但可以買一雙五塊錢的亮得發光的皮鞋，而且再買一打雙錢牌的夾底線襪外，還可以足夠一個月的餐費了。

於是當白日在悽風苦雨中抖索着身子，我的腦裏，就會浮起三四得十二，漆皮鞋，夾底襪，種種雜亂的模糊的思像。在夜裏還接連地做着許多同類的夢。

但是稿費是在月底發出，這是在那投稿簡約中的另一條上，又明明註明着的；而且還有通知單，所以就像一個深閨的少女，懷了身孕般的焦急地，望着月底的來臨。然而在焦急幻夢中，月底終於來到了，這通知單却還未收到。這可如何是好呢？或許是自己看錯了，是在月初發的吧？又不由我將投稿簡約重看一遍，一些兒亦沒有錯，稿費是月底發出的。

失望的痛苦中，理智又告訴我，或許編輯先生遺忘了，最好寫一封信去催一催，或者會立刻補寄來，於是在朋友那裏設法了一角三分郵票，寄了一封單掛號信去。

接着，期待着回信的急切，不安，就代替了盼望那月底的焦急的心。可是日子仍在焦急不安中一天天過去，月底過，月初又來了，月中接着又來了，第二個「月底」又快到了，我的回信和通知單，仍沒有着落。這怎麼是好呢？我的破皮鞋破的更不堪了，襪子呢？而且我又多負了一角三分的郵票債了。

精蟲論

柳如

記得前幾年新大觀園裏的劉姥姥，曾經罵過王先生為「精蟲」的。倘然照陳既川先生和豐干早和尚說起來，人都是精蟲；精蟲不能算是罵人的名詞了。柳亞子在越風裏，述南社的產生經過，說『他在一九零七年冬天，薄游上海，偕劉申叔，何志劍，楊篤生，鄧秋枚，黃晦聞，陳巢南，高天梅，朱少屏，沈道非，張聘齋，小飲酒樓，便孕育了南社的精蟲』。那麼他又把南社認為精蟲了。這話倒怪有趣的！照易經講起來：『男女構精』，非兩性交構，不能使精蟲長成而為人。這一批小飲酒樓的人，都是男性，那麼照科學講起來，應該派做非法出精了。因為他們的孕育精蟲，是在酒後，所以後來南社的雅集，脫不了酒。二十四本南社叢刊，也充滿了酒氣。這倒又和遺傳學講得通的。

豐干早和尚舉『可憐蟲』為證，是不錯的。我想還有稱女性潑刺的為『母大蟲』，也可以作證。有了女性的『母大蟲』，纔有男性的『可憐蟲』，那麼人始終沒有成為人，只是蟲而已！

難兄不難弟

蒼苔

吾家太丘（陳寔）有兩個大好的童子，一個叫元方，一個叫季方。季方和元方又各有一個兒子，元方的兒子叫做長文，季方的兒子叫做孝先。兩個孫子有一天在祖父太丘先生面前，爭論他們父親的功德，太丘先生說了一聲：「元方難為兄，季方難為弟。」因此後人說起好兄弟來，就有一句口頭禪，說什麼「難兄難弟」了！

這兩天上海電名影片，來了一套「兄弟行」，又來了一套「兩兄弟」，因此，在下想起不少關於兄弟的故事起來了。

目前，應該是民族思想抬頭的時候了，就談談這個吧。殷汝耕在冀東叛變，却不料還有一個不知是阿哥還是阿弟的殷ＸＸ先生，（姓名我忘記了，請讀者中有知道的告訴我。）在上海開會的時候，大罵汝耕叛變之罪。這樣的「大義滅親」，是值得我們欽敬的。

自然，這不好說是「難兄難弟」了，這只好說是難兄不難弟，或難弟不難兄吧？

昨天偶讀厓山集，後面附錄裏有所謂「江湖紀聞」一段。略云：

「文丞相弟璧者，號文漢，守惠州，以城降于元，為臨江總管。至正壬午，有過客以詩謁之云：江南見說好溪山，兄也難時弟也難。可惜梅花異南北，一枝向暖一枝寒。」

我覺得後面一首絕句很好。文天祥別號「文山」，其弟乃別號「文溪」，此「好溪山」三字之所由來也。第二句「兄也難時弟也難」，是有意在諷刺，其實是和我所標出的「難兄不難弟」之意正復相同。下面兩句的意思，頗為明瞭，用不着我再說了。

那裏知道天下事無獨有偶，後來出了一個抗滿清的民族英雄哥哥史可法，同時也就有一個投降北虜的利祿小人弟弟史可程。大概這些都是歷史上「難兄不難弟」的好證據。我們在今日讀到「可惜梅花異南北，一枝向暖一枝寒」的句子，眞不禁心事重重，為未來的民族前途捏一把冷汗！怎樣才能夠使我們整個民族都是「難兄難弟」呢？

民報 北寧鐵路簡明行車時刻表

中華民國廿五年一月一日重訂

[illegible]

▲北戴河海濱支路

[illegible]

▲通縣支路

[illegible]

久咳易成癆

咳丸經驗數十年服後直接有保肺除痰之力間接有防癆之特效藥患咳諸君一試便知（每瓶一元二角）上海廣西路

多咳則傷肺日久易成癆因癆而致命者不可勝數惟查治癆必愈之藥迄今外國醫先進尚無發明現祇唐拾義醫師發明之防癆之功故得社會公認確為根本治咳良藥

神經系大補劑

艾羅補腦汁

滋養經絡，調正氣血，於是精神充足，腎力堅固，幼年發育迅速，腦力聰慧，中年治事周密，不憚繁勞，老年神態矍鑠，永不衰頹。

適應症
神經衰弱　偏頭痛
弱視　耳聾　失眠
神經麻痺　神經痛
血虛　遺精等

上海中法大藥房發行

平漢鐵路道清支線行車時刻表

中華民國二十四年十二月一日起實行

每日開行上行車

三里灣至各站公里	站名	72次 混合列車 到	72次 混合列車 開	74次 混合列車 到	74次 混合列車 開
0	三里灣		6•55		
2•14	道口	7•01	7•31		
12•64	晉莊	7•47	7•57		
36•31	柳衛	8•17	8•27		
36•57	李源屯	8•42	8•47		
48•96	汲縣	9•06	9•21		
59•12	白露	9•36	9•39		
69•90	新鄉縣	9•55	10•02		
72•01	游家墳	10•08	10•25		
74•45	新鄉新站	10•32	11•10		0•10
72•01	游家墳	11•17	11•27	不停	0•17
80•75	大召營	11•40	11•43	不停	0•30
92•37	獲嘉縣	12•00	12•10	0•47	0•51
101•51	獅子營	12•24	12•29	1•05	1•07
111•73	修武縣	12•44	12•54	1•22	1•32
120•87	待王	13•08	13•13	1•43	1•48
126•01	李河	13•23	13•30	1•58	2•05
132•15	焦作	13•41	14•06	2•16	6•40
138•17	李封	14•16	14•21	6•50	6•53
141•85	常口	14•30	14•37	7•02	7•05
145•46	柏山	14•46	14•51	7•14	7•17
150•00	清化	15•01	15•25	7•27	7•35
163•00	陳莊	15•45		7•55	

每日開行下行車

陳莊三站至各站票價	站名	71次 混合列車 到	71次 混合列車 開	73次 混合列車 到	73次 混合列車 開
元 0	陳莊		8•15		18•00
•20	清化	8•35	9•00	16•20	16•37
•30	柏山	9•10	9•17	16•47	16•50
•35	常口	9•25	9•33	16•58	17•00
•40	李封	9•42	9•47	17•09	17•11
•50	焦作	9•57	10•25	17•21	17•45
•60	李河	10•34	10•41	17•54	17•58
•65	待王	10•50	10•55	18•07	18•10
•80	修武縣	11•09	11•19	18•24	18•34
•95	獅子營	11•34	11•39	18•49	18•51
1•10	獲嘉縣	11•53	12•02	19•05	19•08
1•25	大召營	12•19	12•27	不停	19•25
不售票	游家墳	12•34	12•43	不停	19•38
1•45	新鄉新站	12•50	13•20	19•45	
不售票	游家墳	13•27	13•40		
1•45	新鄉縣	13•46	13•53		
1•60	白露	14•09	14•12		
1•75	汲縣	14•27	14•42		
1•95	李源屯	15•01	15•06		
2•10	柳衛	15•21	15•31		
2•30	晉莊	15•51	16•01		
2•45	道口	16•17	16•44		
不售票	三里灣	16•50			

所有以前規定之行車時刻表概行廢止

附幹線客車簡明行車時刻表

中華民國二十四年三月十六日起實行

上行車

站名	特別快車 2次 到	特別快車 2次 開	尋常快車 22次 到	尋常快車 22次 開	混合列車 52次 到	混合列車 52次 開	混合列車 72次 到	混合列車 72次 開
大智門		9•30		23•50				19•02
鄭州	1•56	4•11	20•10	21•00		7•45	5•32	7•12
新鄉縣	4•29	4•44	23•32	23•47	10•50	11•05	12•20	13•20
石家莊	13•38	13•58	10•25	11•00	23•35		9•50	11•35
北平前門	21•25		19•30				6•20	

下行車

站名	特別快車 1次 到	特別快車 1次 開	尋常快車 21次 到	尋常快車 21次 開	混合列車 51次 到	混合列車 51次 開	混合列車 71次 到	混合列車 71次 開
北平前門		10•20		23•45				20•00
石家莊	17•48	18•08	8•02	8•35		6•50	14•25	16•40
新鄉縣	3•07	3•22	20•14	20•34	19•15	19•30	14•05	15•35
鄭州	5•40	5•55	23•20	24•00	22•35		20•20	22•20
大智門	22•20		18•50				10•13	

旅客須知

㈠本表採用二十四小時制內列13•08即指下午一點〇八分餘類推
㈡本路第74次混合列車行至焦作站特停四點二十四分俾免旅客深夜至清化陳莊等站無處投止
㈢旅客上車須先購票除有特別原因並經先向車長聲請補票者外一經查出應照補票自起程站至到達站並加收半倍罰款自起程站至查出站之前方最近停車站
㈣客票價目二等照三等加倍計算頭等照三等加二倍計算又客票價目另收加價二成其尾數不足五分者按五分計算五分以上不足一角者按一角計算

春之花

編導：吳村

主演：高占非　嚴月閒　孫敏　黃耐霜　朱秋痕　王獻齋　謝雲卿

明星影片公司新出品　金城大戲院即將公映

春之花是電影藝術最高級的創作
以事實的優點來博得觀衆的讚美！

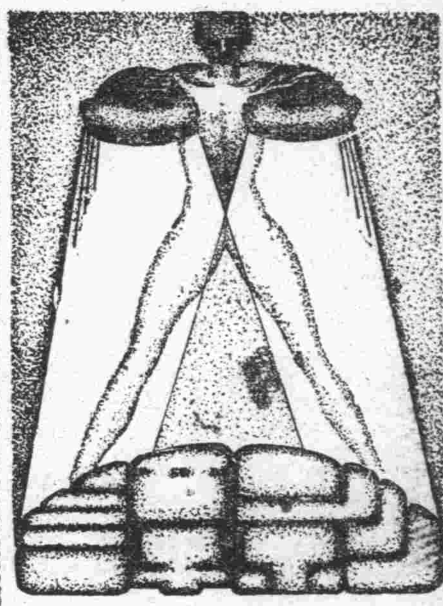

南京映：「蓬島樂園」（何光）

原名：LAST OF THE PAGANS
導演：Richard Thorpe
主演：Mala Lotus
出品：米高梅公司

「異教徒的末日」這個名字，給我們很大的誘惑，不是南海的風光和異教的美引動了我們，而是異教的「野蠻人」在所謂「文明的」白種人之前的滅亡，感動了每一個有良心的正直的人。

這張片子和其他「南海」的影片的共同的愛驕，無須我們詳細推荐，因爲，這裏有熱帶的風景，土人的生活，很能滿足我們的好奇；這裏有勇猛誠樸的青年男子，有天眞熱狂的少女，和他們的愛情，夠滿足我們的情慾；這裏更有海，多變而瘋狂的海啊！

我們所特別注意的是此片唯一和別的「南海」影片的區別，這就是把簡單地，（當然這是十分不夠的）描寫了帝國主義征服了異種人的故事！

這樣就叫做異教徒的末日罷？他們原始的樂園被白種人侵入了，後者帶着他們會得發砲的軍艦和好色的水手先攻進來，跟着來的是大肚子的老板和帶十字架的教士。他們僞善的說是向這些異教徒宣傳天國，實際上把他們捉起來帶着鐐銬，爲他們在暴日下苦役。這便是帝國詩人丁宜生之所謂「白種人的負担！」（white men's burdeu）

Mala和Lotus是兩個可愛的角色，也許正因爲他們不是純正的白種人吧，他們有一種原始的力，（或本質的力量）因此他們的表演能夠生動而有力。

新型的電影史　蘇聯藝術電影十五年（十九）

▼…也滋衣記夫作　麒麟譯

我們現在是站在蘇聯電影之新的昂揚的分界線上。跟這昂揚比較，一九二六——一九二九年的昂揚不過單是柔弱的，貧乏的，電影藝術之繁榮的準備。「宮殿與要塞」「母親」「戰艦波坦姆金」「呼應計劃」是這昂揚的階梯，從那裏，曲線是以尖銳的垂直運動上昇的。這飛揚之力，已經被蓄養着。黨，政府及國家，在養成勞動者的幹部，使人們的關心也集於生產的方面，又對於爲黨義教育武器的電影不斷加以注意，給電影造出種種發展的條件。恐怕這樣的條件，是只有世界上唯一的國家，社會主義的國家能夠造出的了。剩下的只是創作精力問題，但這精力是決不要等待他人的催促的吧，它在不斷地着着向前推進，它在集中於紀念碑的樣式——叫社會主義的現實主義的樣式，宅將成爲震撼世界的藝術。

（附錄）蘇聯電影發達史略

（一）

一九一九年八月二十七日，藉列氏署名的佈告而電影成爲國有。

蘇聯從舊俄電影的所有者手裏繼承得來的電影，即在波爾文化中也是最可憐的部門。物質的和技術的基礎既薄弱，至如其思想的和藝術的水準也極低。大概有一千左右的電影院，若干不完備的攝影所，幾個電影發行事務所——這便是革命前的俄國電影所有的一切。在勞働者地帶，農村，或學校，電影的設備完全缺乏。又製造膠片，卡麥拉的產業也還沒有。電影製作，也還在未發達的狀態。

（二）

革命前的電影，在思想的和藝術的方面，是沒落層的貴族的藝術中之最卑劣的部門。色情，犯罪，沙龍的及怪奇的（心理）劇，外國電影藝術之殘滓——這便是革命前的影片供養其觀客的食物。

（三）

十月革命，對新的大衆的，社會主義的文化，部分地說，對大衆的，社會主義的電影，創出了優惠條件。

雖然，這些條件要之之不過提供製作，這種電影的可能性，從而使這可能性成爲現實的事，是必要的。

蘇聯電影十五年的歷史，實可說是使這可能性變爲現實的歷史。這歷史是勞働者層，雖在電影那樣複雜的多面的文化領域上，也可在黨之天才的指導下的那獨裁的條件中收獲到怎樣程度的成功這事的好實例。

（四）

蘇聯電影的歷史，經過了底下六個階段：

㈠自十月革命至電影產業國有化的期間（一九一七——一九一九年）
㈡自電影國有化至新經濟政策開始的期間（一九一九——一九二一年）
㈢電影事業之組織的經濟的復興期（一九二一——一九二四年）
㈣無聲電影的繁榮期（一九二四——一九二九年）
㈤技術的改造期（一九三〇——一九三一年）
㈥新的昂揚的開始（一九三二——一九三四年）

（五）

第一期——自十月至電影國有化佈告的時期，其經過以勞働者層之對沒落者影片的攻擊，以及對蘇聯政府諸政策的沒落者之猛烈的反對爲特徵，在這時代，在電影領域上尚未有自已的部隊的勞働者層，沒有想要攝製偉大的作品。當時爲確保革命勝利而忙碌着的蘇聯政府，只止於抱着這樣程度的政策：施設電影領域上的勞働者的統制，跟有關電影的沒落者層及知識分子們作鬥爭，從事使廣範圍的勞動者接近電影藝術的準備。（八場劵價的減低，電影劇場的自治管理，）

雖然，電影之基本財產——攝影所，洒像室，影片及膠片的屯積與發行網，以及大部分的電影館，還殘留在沒落者之手。這情況，使沒落者易於組織創作部隊及技術部隊對勞働者反抗，採取怠工或破壞的形態。

（六）

一九一九年八月二十七日列氏頒佈「將電影攝影之商業及產業，移於教育人民委員會管理」，即授與這教育人民委員會以執行電影國有化的權利，這才將電影生產之物質的基礎從沒落者之手分離，而移於勞働者之手。同樣的方法也在烏克蘭，露西亞及其他若干民族共和國內實行。這瞬間，可認爲是眞正的蘇聯電影的紀元。

（七）

最初的兩年多（一九一九——一九二一年），適逢特別激烈的內戰，干涉與封鎖，隨之當面到了在蘇聯電影難於抵抗的經濟的破綻，結果什麼本質的工作都未曾遂行。

因膠片以及以蘇聯精神組織了的創作部隊之缺乏，故沒法使電影之製作發展。

若干素朴的煽動短片以及灰色的（客觀的）新聞影片——這便是給這時代的作品以特徵的一切。單不過那些在內戰的戰場上攝取了的底片，給我們留下非常有價值的歷史的材料。又，電影團體的工作的重心，集中於國有化了的財產之整理保存，膠片存貨之最經濟的使用，以及最大限度地利用現存的電影財產於戰線。（例如中央執委會宣傳旅行隊電影部的組織，獨立移動電影隊的組織，內戰的英勇事件的攝影等。）又在經濟方面，這時期，可說是蘇聯電影的歷史中最困窮的時代。（連在莫斯科，也有幾個月，沒有一個經常上映影片的電影院）

（八）

隨着新經濟政策的開始，起了激烈的轉換。即一九二一——一九二二年之間，也爲蘇聯之經濟的復興製造成了新的條件。這力，開始特別是電影網急激地復興了。（單是莫斯科一地，電影院之數在一九二一年至一九二三年之間，增至五十倍之多，即在一九二一年只有十個，而在一九二三年成爲五十了。）舊的發行網既被擴大，新的發行網也被開拓了。而新的膠片之購入，也與外國連絡了。而蘇聯的最初的電影生產也是於此時被嘗試了。

（九）

雖然，和那些依國家之獨立會計的原則被再建了的電影團體一起，個人資本也相當活動起來，及了電影院之權取方面，（主要是在膠片輸入）這個個人資本是欲爲資本主義的復活恢復元氣，利用電影來作沒落意識的宣傳。然而，爲了蘇聯影片之完全缺乏，特別是在初年度全不存在，從而無從抵禦外國電影之輸入，故和他們（沒落者層）鬥爭的事便更加複雜化了。

黃谿壽醫師　專割包皮過長

▲注意▼割除包皮爲終身幸福計，諸君決不肯未經考慮貿然往試而爲醫者之試驗品也。本醫師服務社會之歷史是否久遠有報紙可憑，更有後列事實足資證明，故敢言非自誇。

事實證明　(一)本醫師割包皮已積念二大瓶，足證割治甚衆，經驗豐富　(二)割後無壞　(三)割時及割後均無流血不止之虞　(四)割時全無痛苦，割後立可行動作事，不用住院

包皮過長之害

▲特治生殖器性病▼　時間九至六

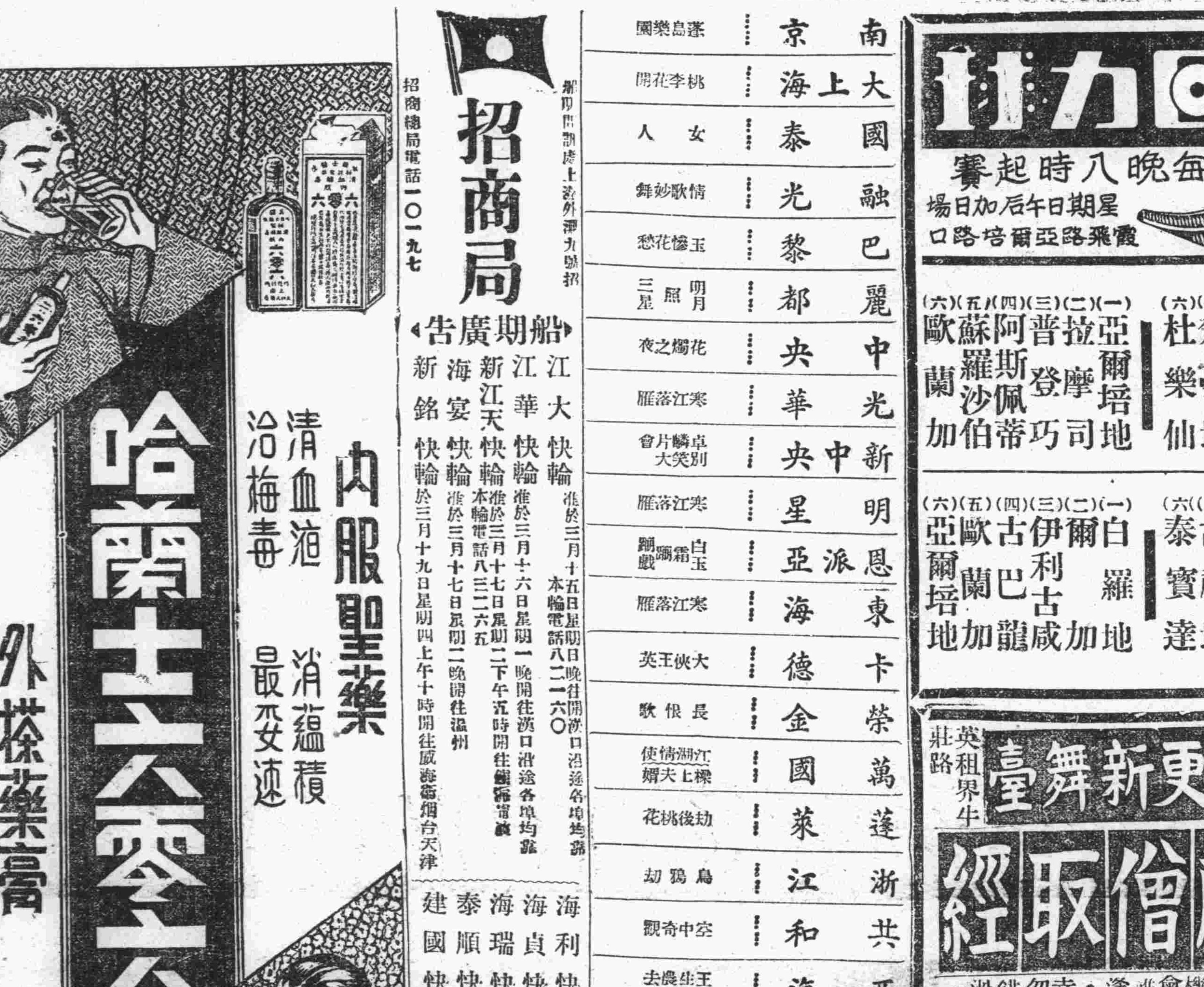

招商局　船期廣告

招商局總局電話一〇一九七　招商局輪船開往各埠

江大快輪　準於三月十五日星期日晚開往漢口沿途各埠均靠　本輪電話八二一六〇
江華快輪　準於三月十六日星期一晚開往漢口沿途各埠均靠
新江天快輪　準於三月十七日星期二下午五時開往寧波　本輪電話八三二六五
海宴快輪　準於三月十七日星期二晚開往溫州
新銘快輪　於三月十九日星期四上午十時開往威海衛烟台天津
海利快輪　準於三月十七日星期二上午八時開往汕頭香港廣州
海貞快輪　準於三月十八日星期三上午十時開往汕頭香港廣州
海瑞快輪　準於三月十七日星期二下午四時開往海州連雲港
泰順快輪　準於三月十七日星期二上午八時開往汕頭
建國快輪　準於三月十八日星期三晚開往漢口及各埠

戲院	影片
南京	蓬島樂園
大上海	桃李花開
國泰	女人
融光	情歌妙舞
巴黎	玉慘花愁
麗都	明月照三星
中央	花燭之夜
光華	寒江落雁
新中央	卓別麟大笑片會
明星	寒江落雁
恩派亞	白玉霜蹦蹦戲
東海	寒江落雁
卡德	大俠王英
榮金	長恨歌
萬國	江湖情使　櫻上夫婿
蓬萊	劫後桃花
浙江	烏鴉劫
共和	空中奇觀
西海	王先生到農村去
華德	長春園表演
九星	舊約新盤
東南	花燭之夜
金城	春之花
山西	寒江落雁
威利	海軍陰謀
百老匯	兒女英雄
世界	頭集關東大俠

回力球　中央運動場

每晚八時起賽　星期日午后加日場　霞飛路亞爾培路口

(一)泰寶達 (二)沙特浪谷 (三)依思高 (四)依甲蘇 (五)楚曼地 (六)杜樂仙
(一)亞爾培地 (二)拉摩司 (三)普登巧 (四)阿斯佩蒂 (五)蘇羅沙伯 (六)歐蘭加
(一)爾魁地 (二)依甲蘇 (三)拉飛爾 (四)賈多 (五)古禮地 (六)泰寶達
(一)白羅地 (二)爾加 (三)伊利古咸 (四)古巴龍 (五)歐蘭加 (六)亞爾培地

黃金大戲院

地址八仙橋　電話八四二〇四　八五〇六八

李萬春　金素琴

焦振遠　平貴回窰　水濂洞　鴻鸞禧　夜戰馬超

◎今天夜戲◎　玉堂春　林冲夜奔

林記更新舞臺

英租界牛莊路　電話九七一七六　九七一七七

今天日戲準演　三本唐僧取經

日戲演此·機會難逢·幸勿錯過

注意價目

今夜首次公演　三本唐僧取經

●一本勝過一本·愈演愈有精神●

大榮記世界

門票每位小洋二角

特聘北方著名蹦蹦歌劇評戲男女名角　張彩蘭

乾坤大劇場　日戲　夜戲　西遊記　三本　六本

明星影片公司出品　影戲　上海白話新劇　四明跳舞新聘　歌舞團

紹興戲　施春軒　南方戲　沈筱英　維揚戲

法律常識(一一五)

意思表示——非對話生效時期

弘之

非對話之意思表示，其法律上之效力，究自何時發生，立法之主義有四：一為表意主義，即自意思表示完成之時，即行發生效力，換言之，意思表示一經成立，法律上之效力，隨以俱生，例如信函已經封緘是。一為發信主義，即表意人以通知相對人為目的，置其意思表示於自己實力支配之外，方始發生效力，如信函已經發送是。一為受信主義，亦稱到達主義，即相對人受領表意人之意思表示，方始發生效力，如信函已經按址投遞是。一為了解主義，即相對人了解表意人之意思表示，始能發生效力，如信函已經相對人啓封閱覽是。

上述四主義中，表意主義，一經表示意思，即生效力，循以表意人之主觀意思為準，證明極感困難；發信主義，意思表示甫經發送，相對人並未接受，即令表意人受其拘束，未免保護相對人過甚；了解主義，循依相對人主觀情形而定，因其能力之高下，發生效力之時期，遂因而不同，且究竟是否了解，亦苦無法證明，故我民法，於原則上採受信主義（民法第九十五條第一項前段），蓋意思表示一經到達，相對人或為種種之準備與處置，為保護相對人起見，應令表意人受其拘束，此種規定，頗能適合交易上需要；惟尚有例外情形，即撤回之效力，容後述之。

察哈爾省司法概況

一、法院・察哈爾高等法院，設於省會所在地之張家口，先為都統署審判處，十七年改省，易以今名，全省轄縣十六、設治局三，計萬全張北兩縣，各設地方法院，多倫縣則設司法公署，現已非復我有，餘縣仍由縣長兼理司法，各設治局，亦通用承審制度，此外復有明安貢果羅巴音察漢阿桂閣塔拉五審判處，專司蒙旗訴訟事件、

二、監獄・察哈爾現有新監獄二，均在張家口，第一監獄，並附設看守所，共容已未決人犯三百名，係由直隸第四監獄改組而來，（萬全縣原為直隸省口北舊宣化府屬十縣之一，察哈爾十七年改省，該十縣劃歸管轄，所在地之監獄，一併改隸）第二監獄額收人犯四百名，其中大規模之工場及教誨堂教育室圖書室，則係利用經費節餘，於上年呈准增建、

三、經費・察哈爾正式法院監獄監所經費月約一萬元、各縣兼由司法經費月約六千餘元、每年共為十九萬餘元、法院職員俸薪薦任以上人員、照最低級減三級支給、（如地方推檢最低俸為一百六十元、實支一百元、）委任官照法定最低級減二級支給、（如地院書記官最低俸為六十元、實支四十元、）監所職員亦減支有差、此項列入歲出概算之數、不隨各人敍俸多寡有所增減也、此項經費、例由財政廳撥發、大致尚不拖欠、至司法收入、除呈准撥補少數外、均按月彙解財政廳不得任意留用、

察哈爾高等法院院長張吉墉

本市上週犯案統計

市公安局發表過去一星期中（三月七日至十三日）、境內發生犯罪案件、共計二二八件、查獲人犯計男女四七一名口、分列於後、

計開

搶奪強案	一七件	一八人
竊盜案	八〇件	一一七人
傷害案	二六件	五三人
奸拐案	三三件	七三人
紅丸嗎啡案	一件	一人
賭博案	六件	一一一人
詐欺案	一一件	一三人
共黨案	三件	五人
命案	一件	一人
火案	五件	七人
偽鈔案	七件	一二人
違警案	三件	三人
其他刑事等案	三五件	五七人
合計	二二八件	四七一人

以上查獲人犯、均經第三科預審終結、除案情輕微、依照違警罰法處理、或判處開釋者、計四〇外、其餘人犯、均經解送地方法院、或其他主管機關審理、至本週查獲犯罪案件、較上星期增七件、查獲人犯增五人、

〃佈告〃

□第一特院

▼單據作廢

▲瞿宏聲即經營三因押款涉訟執行一案業將債務人經營三所有坐落大通路一九三號一九八號二零零號之洋房一宅連同基地東至大通路南至愛文義路西南至池浜路北至大通路一〇三號及坐落愛文義路五四號之房屋五幢連同基地東至晋福里弄東南至愛文義路五三一號西至大通路北至晉福里實施查封在案茲查前項房地單據經追繳無着自應布告作廢如有執持上開基地之單據者應於布告登報之日起十五日內來院聲明取得原因並將單據呈院聽候核辦逾期一律作廢仰各知悉

□第二特院

▼禁止處分

▲陳之英等與陳張氏等聲請假處分一案業經本院裁定債務人等管有之下列各項財產暫不得任意處分並應將相關證件繳存本院在案茲據移送前來除函知上海市土地局查照並令員飭遵外合行佈告週知無論何人對於列各項財產不得與債務人陳張氏陳之翰陳之奇陳月娥陳秀娥等為買賣移轉或設定其他權利之行為計開 ㊀坐落上邑二十五圖改字圩第三百七十一號三百七十二號三百七十三號記由法商吉掛號法冊第字第二百零一號計道契地三畝六分九厘二毫連同地上全部房屋在黃河路潤德里等處㊁坐落上邑二十五保四圖改字圩由和洋行掛號美冊第三千一百八十四號道契地三分五厘又尚胡錦銓劃地一條㊂棣屋十二幢租地四幢在震飛路東首中法學校對面㊃坐落平濟利路慶安坊計地二畝一分房屋三十八㊄坐落辣斐德路偉達坊房屋九幢㊅坐落震飛路祥房三幢連同基地（即偉達飯店）㊆坐落上邑二十五保四圖改字圩六百九十號戶名張墓墳則田三分七厘三毫㈧坐落上邑二十五保九圖四字圩把吉掛號法冊道契第一百五十九號計地一分二厘八毫㈨坐落平濟利路黃河口慶平坊房屋二十二幢

〃判決〃

□第一特院

▼民事判決（十四日）

▲焦念劬訴李松泉貸欵案（主文）被告應清償原告貸欵國幣九千九百元零七角一分及自民國念五年一月念三日起至執行終了日止週年五厘之利息訴訟費用由被告負擔 ▲上海工部局訴金玉堂捐欵案（主文）被告應清償原告國幣三十二元二角訴訟費用由被告負擔本判決應予假執行 ▲華豐印刷鑄字所訴謝信章票欵及貨欵案（主文）被告應清償原告國幣一千六百念四元三角三分其中五百元自中華民國廿四年七月二十日起又二百零五元三角八分自中華民國念四年九月三十日起至執行終結日止週年六厘計算之利息又其中貨欵九百十八元九角五分自本年一月念四日起（即起訴日）至全部清償日止週年五厘計算之利息訴訟費用由被告負擔本判決關於票欵國幣七百零五元三角八分應予假執行 ▲瑞寶洋行訴錢子民（即華德皂廠主）等貸欵及保證債務案（主文）被告錢子民應清償原告國幣七百九十五元四角六分並均自中華民國念四年十二月十四日起（即起訴之日）至全部清償日止週年五厘計算之法定遲延利息葉輝部份如無力清償應由被告祁昌祥負責代償訴訟費用由被告錢子民及葉輝比負擔 ▲劉洪氏訴黃劍青欠欵案（主文）被告應清償原告國幣五千元及自中華民國念三年二月起至全部清償日止按月一分之約定利息訴訟費用由被告負擔 ▲周棠林訴永利號等執行異議案（主文）確認坐落和龍路上邑念二保十二圖臣字圩一九四號陸元官戶地五分又同圩一九五號周吉士戶地五分連同上建平房九間為原告所有被告永利號對於被告鈕錫承之債務就上開土地及房屋聲請強制執行並不得就上開土地並無抵押權訴訟費用由被告平均負擔 ▲祥泰新記鐵號等訴吳志勝欠欵案（主文）被告應償還原告祥泰新記鐵號國幣三千元及自民國念五年九月二日起至執行終了日止按月一分二厘之利息並確認原告祥泰新記鐵號就本埠長沙路一百五十六號平房一所及其基地念七保一區十圖念字圩八十六號則田一分零三毫有抵押權被告應清償原告祥豐鐵管廠國幣一千五百八十八元零五分訴訟費用由被告負擔 ▲葉氏義莊訴葉佐玉欠欵案（主文）被告應償還原告國幣一萬九千一百卅九元二角六分並自念四年十月十六日起至執行終結日止週年八厘之利息及已到期之利息國幣二百七十九元三角九分訴訟費用由被告負擔 ▲斯文洋行訴陳春生應償還租欵案（主文）被告陳春生應償還原告國幣三百六十九元平均分六個月拔還被告蔡毛狗應償還原告國幣三百六十九元平均分六個月拔還被告蘇玉明應償還原告國幣一百五十三元平均分七個月拔還原告其餘之訴駁回訴訟費用由被告等按例負擔 ▲陳廣昌經租賬房訴梁大興號等因欠租等五訴案（主文）被告梁大興應償還原告國幣三百卅元被告泰興應償還原告國幣四百十六元被告協號應償還原告國幣四百十六元被告永盛應償還原告國幣四百十六元被告廣利號應償還原告國幣一百八十元被告張明山應償還原告國幣一百八十元被告等自本年二月起至九月底止應按原定租額八成支付租金原告其餘之訴駁回被告其餘反訴部分駁回訴訟費用本訴部分由原告負擔十分之一其餘部分由被告等比例負擔反訴部分亦同 ▲馬發吉訴馬義鳳分割遺產案（主文）被告應給付原告遺產額國幣五千元訴訟費用由被告負擔 ▲李張索琴訴李德基遺產及扶養費案（主文）被告自判決日起給付原告每月扶養費國幣四十元並支付前欠扶養費九十元本判決關於已到期六個月之扶養費國幣四百五十元應予假執行原告其餘之訴駁回訴訟費用由被告負擔三分之一其餘由原告負擔 ▲永安地產公司訴陳金財返還押櫃等借欵案（主文）被告應返還原告押櫃餘費國幣一千五百零四元二角並自民國念五年一月八日起至執行終了日止週年五厘之利息 ▲謝鵬訴德國福露飯店福記公司等借欵案（主文）原告之訴駁回訴訟費用由原告負擔 ▲陳國彬訴周瑞卿等欠租案（主文）被告周瑞卿陳傑山高壤信李興發瞿金榮郁銀根各應給付原告國幣一百七十五元被告王邦清徐光明各應給付原告國幣一百二十五元被告陳丹旭應給付原告國幣一百五十元被告張鶴財應給付原告國幣一百五十二元被告林鶴鳴應果時由被告陳善源號負代償之責准被告高懷信瞿金榮王邦清張鱗財林鶴鳴各就其應給付之欵分為三個月平均拔還訟費由被告比例分擔 ▲英商愛爾德公司訴孫國安等欠租案（主文）被告孫國安應給付原告國幣四百六十九元五角被告曹新記應給付原告國幣一百七十五元被告李彰甫應給付原告國幣四百六十八元五角被告許清波應給付原告國幣二百三十二元被告徐曹新記外均各就其應給付之欵分為三個月平均拔還訟費由各被告比例分擔原告如提供國幣六百元或相當額之有價證券後准將本判決假執行被告徐曹新記應給付原告國幣三百元或相當額之有價證券後准將本判決假執行 ▲亞茄克洋行訴李伯言等借欵（主文）被告李伯言應償還原告國幣一百元及自民國念四年六月十一日起至清償日止週年六厘之利息本件應予假執行訴訟費用由被告負擔 ▲李連生訴程伯堦票欵案（主文）被告應償還原告國幣一百二十元限令均分十個月給付如經執行無效果由被告周如桂李永卿負連帶償還原告國幣九十元限令均分十個月給付前第二項之判決應予假執行訴訟費用由被告李伯言負擔七分之四其餘由被告周如桂李錦衣袁玉樑連帶負擔 ▲包森和訴汪萬利昌記行確認契約案（主文）原告之訴駁回訴訟費用由原告負擔 ▲麥根生訴戴成甫借欵案（主文）被告應償還原告國幣八百元限令每月拔還國幣四十元至還清為止原告其餘之訴駁回訴訟費用由被告負擔 ▲白金生訴沈雲水等借欵案（主文）被告沈雲水應償還原告國幣六百元限令每月拔還國幣二十元至還清為止訴訟費用由被告沈雲水負擔 ▲范美哉訴洪文斌求償保證金薪金及膳費案（主文）被告應償還原告國幣二百四十八元其中國幣二百元並自民國廿四年十月十一日起至執行終結日止每月七厘之利息原告其餘之訴駁回訴訟費用由原告負擔六分之一被告負擔六分之五 ▲狄家年訴王唐全借欵案（主文）被告應償還原告借欵四百元准自判決確定之日起均分二十個月償還訴訟費用由被告負擔

▼刑事判決（十四日）

▲戈登路捕房訴陳必書等殺人等罪案（主文）錢金山共同殺人處死刑褫奪公權終身陳必書幫助殺人處有期徒刑十二年褫奪公權十年繆殿奎幫助殺人處有期徒刑十年褫奪公權十年周步雲意圖供他人犯罪之用持有軍用槍彈處有期徒刑四年褫奪公權四年唐王氏未受允准持有軍用槍彈處有期徒刑四月錢金山周步雲繆殿奎其他部份無罪奮步有劉懷珍楊金氏呂精氏楊邦傑陳德寬錢劉氏陳劉氏劉祖亭陳德鴻齊張氏均無罪手槍一支子彈十八粒彈匣二只均沒收 ▲余林賡訴鄭根記騰發支票案（主文）鄭根記騰發支票時故意將金額超過其存款處罰金二十元如易服勞役以二元折算一日 ▲葛霖溶訴趙步亭詐欺案（主文）本件管轄錯誤 ▲周信卿訴陳慈淼騰發支票案（主文）陳慈淼騰發支票時故意將金額超過其存款處罰金一百元如易服勞役以三元折算一日 被告應還原告國幣一千元並自民國念四年十月二十日起至執行終了日止週年六厘計算之利息 ▲美商石利洛洋行訴朱縣森騰發支票案（主文）本件不受理 ▲嘉興路捕房訴陳銀根竊盜案（主文）陳銀根連續毀壞安全設備夜間侵入竊盜處有期徒刑一年六月意圖營利略誘未滿二十歲之男子脫離家庭處有期徒刑五年應執行有期徒刑六年 ▲榆林路捕房訴奚文瑞等妨害自由案（主文）奚文瑞吳君富蔣銀康吳小初共同以非方法剝奪人之行動自由各處拘役十五日 ▲榆林路捕房訴董學增等擄人勒贖案（主文）董學增張生董大幫助意圖勒贖而擄人各處有期徒刑九年六月朱韓氏董朱氏均無罪自動手提匣子砲一枝沒收 ▲榆林路捕房訴趙金和竊盜案（主文）趙金和夜間侵入竊盜處有期徒刑三月 ▲楊樹浦捕房訴冷長林恐嚇等罪案（主文）冷長林被訴恐嚇部分無罪其他部分不受理 ▲本院檢察官因陳紀祥攜片案聲請免刑執行（主文）陳紀祥未執行之有期徒刑三月准免執行 ▲老閘捕房訴吳泉生等傷害案（主文）吳泉生周安士共同傷害人之身體各處有期徒刑四月斧一柄沒收 ▲總巡捕房訴周達五等槍彈案（主文）季九雲共同意圖供自己犯罪之用而持有軍用槍彈處有期徒刑一年六月周達五伍洪玉共同意圖供自己犯罪之用而持有軍用槍彈累犯各處有期徒刑一年六月 手槍一支子彈九粒沒收 ▲本院檢察官因張永年鴉片案聲請免其刑之執行（主文）張永年未執之徒刑三月准免執行 ▲匯司捕房訴毛耀新竊盜案（主文）毛耀新夜間侵入住宅竊盜處有期徒刑九月 ▲周倫元陸榮光訴周倫元等騰發支票案（主文）周倫元騰發支票時故意將金額超過其存數處罰金八元如易服勞役以二元折算一日 蕭志興蔣少卿無罪

□第二特院

▼刑事判決（十四日）

▲毛雲龍等自訴胡毛狗等妨害自由案（主文）胡毛狗曹萬和均無罪 ▲警務處訴蔡伯成等騰發支票案（主文）蔡伯成騰發支票時故意將金額超過其存數處罰金十元如易服勞役以二元折算一日 ▲李長福諸炳慶竊盜案（主文）諸炳慶竊盜處拘役二十日 緩刑二年 ▲李長福搶奪案（主文）李長福意圖為自己不法之所有搶奪他人動產處有期徒刑六月緩刑二年 ▲唐立秀等竊盜及贓物案（主文）唐立秀累犯連續夜間侵入住宅竊盜處有期徒刑一年六月唐立秀累犯夜間侵入住宅竊盜處有期徒刑一年朱得天故買贓物處拘役三十日緩刑一年 ▲精阿毛搶奪案（主文）陳阿毛搶奪他人之動產處有期徒刑四月緩刑二年 緩刑期內交付慈善團體保護管束 ▲王執中偽造印文及詐欺案（主文）王執中以詐術使人將本人之物交付處有期徒刑三月木戳一塊 支貨單二紙沒收 ▲陳有根等鴉片案（主文）黃阿新吸食鴉片處有期徒刑六月褫奪公權一年具扶卓夫在民國二十五年內施打嗎啡處有期徒刑三年褫奪公權三年黃阿新具扶卓夫均令於一月內戒絕烟癮 陳有根錢林泉張志明沙洛琴均無罪 ▲陳炳榮毀損及顧云山提附民訴案（主文）陳炳榮毀損他人之物處罰金三十元如易服勞役以一元折算一日石頭一塊沒收陳炳榮應賠償顧云山損害十七元 ▲張文喜竊盜案（主文）張文喜竊盜累犯處有期徒刑八月 ▲脫祿賠斯基亞來克商特勒等吸用毒品及鴉片案（主文）脫祿脫斯基亞來克商特勒幫助意圖營利以館舍供人吸用毒品處有期徒刑六年褫奪公權六年屋由雷台榮曲金斯米爾愛夫嘉司金助受夫錢茂祥周連生吸用毒品各處有期徒刑一年六月褫奪公權三年併均交廳勒限於兩個月內戒絕烟癮 嘴一支挑子三只均沒收鴉片烟賬冊一本及收鑰匙六把鐵條二根沒收 沈鹿生侵占並被卞根弟提附民訴案（主文）沈鹿生無罪附帶民事訴訟原告之訴駁回 ▲孫發金搶奪案（主文）孫發金搶奪他人之動產處拘役四十日 ▲警務處訴蔡文標等鴉片案（主文）蔡文標吸食鴉片處有期徒刑四月烟槍一支烟泡二只烟針一支煙灰少許烟盤一只均沒收 徐順安謝福根曹祥生均無罪 ▲劉王慢等妨害農工商案（主文）陳貴金毛紹貞幫助意圖欺騙他人而偽造已登記之商蘊各處罰金三十元如易服勞役各以二元折算一日 裁判確定前羈押日數各以一日抵罰金二元劉王慢張德明張阿三蔡耀宗均無罪 ▲姜玉書傷害及被蔡美珍提附民訴案（主文）姜玉書連續傷害人之身體處罰金六十元如易服勞役以二元折算一日 緩刑二年姜玉書應賠償蔡美珍醫藥費國幣三十八元三角五分 ▲鄭査氏竊盜案（主文）鄭査氏夜間侵入住宅竊盜未遂處有期徒刑三月 依法逮捕拘禁之人脫逃處有期徒刑二月執行有期徒刑四月 ▲王阿毛竊盜案（主文）王阿毛以竊盜為常業累犯處有期徒刑一年八月褫奪公權一年 槓一根沒收 ▲任華三自訴任陳氏妨害家庭案（主文）本件不受理附帶民事訴訟原告之訴駁回

□地方法院

▼民事判決（十三日）

▲判決恆記房產部與周榮林因房租及減租案（主文）被告應償還原告房租國幣二百五十三元並遷讓出屋被告之反訴駁回 本訴及反訴訟費用由被告負擔 ▲判決朱秀棠與陶祥餘因票欵案（主文）被告應償還原告國幣二百五十元及自民國念三年十一月廿五日起至執行終了日止週年五厘之利息 前項判決應予假執行訴訟費用由被告負擔 ▲判決普益地產公司與卓瑞珊等因欠租案（主文）被告卓瑞珊應償還原告國幣一百廿元 鄭金㚉應償還原告國幣一百六十八元 笠源祥應償還原告國幣二百二十八元 沈其貴應償還原告國幣一百廿元 訴訟費用由各被告比例負擔 ▲判決曹鐵甫與徐福生因欠租及遷讓案（主文）被告承租原告坐落花見街七十六號至七十八號房屋應即遷讓並應償還欠租國幣二百七十六元 訴訟費用由被告負擔 ▲判決信和公司與王錫泰趙重祁葛錦與葛錦明葛錦芳徐雲書黃德賢 李桂清沈玉高戴全根 王文彥程心玉李桂福卞冠王袁光章黃梅芳蔡炳仁 應連帶償還原告貸欵國幣八百八十六元 訴訟費用由被告等連帶負擔 ▲判決裕泰五金號與王衍慶因票欵案（主文）被告應償還原告國幣一百卅五元及自民國念四年七月念五日起至執行終了日止週年五厘之利息並應予假執行 訴訟費用由被告負擔 ▲判決梁裕芳與趙尚勤因會欵案（主文）被告應償還原告會欵國幣七百五十元 訴訟費用由被告負擔 ▲判決卞歧支與王同壽等因借欵案（主文）被告王同壽應償還原告國幣念三元被告魏連生應償還原告國幣卅三元被告彭阿二應償還原告國幣十五元均應予以假執行訴訟費用由被告比例負擔 ▲判決亞東銀行與同利祥號因借欵案（主文）被告同利祥號應償還原告國幣一千三百八十八元九角九分並自中華民國念五年一月二十日起至執行終了日止週年五厘之遲延利息如經強制執行而無效果時應由被告倪子儀負責代償原告假執行之聲請駁回 訴訟費用由被告同利祥號負擔 ▲判決金成芳與鍾餘文（以欠欵案（主文）被告應償還原告國幣一千八百零五元三角八分 訴訟費用由被告負擔 ▲判決歸興勤與張水冰等因欠租案（主文）被告張水冰應給付原告租金國幣一百零八元 並遷讓出屋如租金無力清償時應由被告蔡有康負責代償 本判決關於遷讓部份宣告假執行 訴訟費用由被告張水冰負擔 ▲判決鄭德厚與楊莫清珍因同居案（主文）原告之訴駁回 訴訟費用由原告負擔

（十四日）▲判決殷石氏與共和汽車行等因賠償案（主文）被告應連帶賠償原告國幣四百七十一元五角八分七厘 原告其餘之訴駁回訴訟費用由被告等連帶負擔念五分之一餘由原告負擔 ▲判決盛時毅與趙木山等因租賃案（主文）被告趙木山應支付原告租金一百五十一元 夏錫昌應支付原告租金一百八十一元八角並乃遷讓房屋 訴訟費用由被告等平均負擔 ▲判決凌陳氏與顧記生因債務案（主文）被告應償還原告原本及利息各國幣一千元 訴訟費用除撤回部份外由被告負擔 ▲判決大中華橡膠廠與興業股份公司與張寶廷等因債務案（主文）被告陳寶廷應給付原告國幣四百十二元七角五分 如經強制執行而無效果 被告菊吳軒應代負履行責任訴訟費用由被告張寶廷負擔 ▲判決錢厚仁與韓漣璋等因欠租案（主文）韓漣璋應償還原告國幣一百七十一元 若無力償還時由被告周建範有責代償 訴訟費用由韓漣璋負擔 ▲判決電華水瓶廠與萬亨利燈頭廠因欠欵案（主文）被告應償還原告國幣三百六十九元念角訴訟費用由被告負擔 ▲判決顧黃氏范辛氏因股欵案（主文）被告應償還原告國幣一百念元並自民國念一年九月一日起至執行終了日止按週年百分之三之利息 訴訟費用由被告負擔 ▲判決劉煥章與蔡文恩等借欵案（主文）被告蔡文恩應償還原告借欵國幣七十元明照黎應償還原告借欵國幣卅一元曹義紅應償還原告借欵國幣十二元王樹連應償還原告借欵國幣六元王永瑤應償還原告借欵國幣念四元周輝㚉應償還原告借欵國幣八元王子琨應償還原告借欵國幣十二元 周宏賓應償還原告借欵國幣五元明照黎無力給付時被告葛加興負代償責任曹義虹無力償還時被告智保如應負代償責任王樹連無力償還時被告楊崇銘應負代償責任王永瑤無力償還時被告于達錫王書玉應連帶負代償責任周輝㚉王子琨周宏賓無力償還時被告王書玉均應負代償之責本判決應予假執行 訴訟費用除撤回部份九分之一由原告負擔外餘由被告蔡文恩明照黎曹義虹王樹連王永瑤周輝㚉王子琨周宏賓等按照欠欵權額比較負擔 ▲判決蔣樹農與吳文殿因會欵案（主文）被告應給付原告國幣念元 訴訟費用由被告負擔本判決宣告假執行 ▲判決徐希賢等與金志良等因返還貨欵案（主文）被告金志良吳滿松黃昌桂應連帶給付原告國幣八十一元九角七分原告其餘之訴駁回 訴訟費用由被告等連帶負擔本判決宣告假執行 ▲判決徐文記經租賬房與江潑林等因欠租案（主文）被告江潑林應給付原告國幣一百七十五元 如無力清償時由被告江趙海負責代償 被告徐阿富應給付原告國幣一百卅三元 如無力清償時由被告徐榮生負責代償訴訟費用由江潑林徐阿富平均負擔 ▲判決林寶山與田玉璽等因租賃案（主文）被告田玉璽應支付原告租金八十一元並遷讓房屋租金經強制執行如無效果 被告史桂松應代負履行責任 前項判決租金部份應予假執行原告其餘之訴駁回 訴訟費用由原告負擔四十二分之一 餘由被告田玉璽負擔 ▲判決皮哈拉生與凌天龍等因借欵案（主文）被告凌天龍應償還原告借欵國幣一百八十元如經執行無效果 由被告孔志傑代償訴訟費用由被告凌天龍負擔 ▲判決張玉高與戴阿妙等因借欵案（主文）被告戴阿妙應償還原告借欵國幣一百十二元 並自民國念三年八月廿八日起至執行終了日止 按月一分五厘之利息 如無力清償由被告錢阿來代償 訴訟費用由被告戴阿妙負擔 ▲判決民國念四年易字第二九四二號 吳毫元漆號與唐慕爾因保證借務案（主文）被告應償還原告國幣九十五元並應假執行 訴訟費用由被告負擔 ▲判決劉藻芳與李逢源因遷讓案（主文）被告應將遺留於承租原告房屋內之動產搬出本件應予假執行訴訟費用由被告負擔 ▲判決倪立懷與胡蔡氏因租屋事件（主文）被告應給付原告租金國幣八十七元 及遷讓出屋並應予以假執行 訴訟費用由被告負擔 ▲周長春與董春陽因貨欵事件（主文）上訴駁回第二審訴訟費用由上訴人負擔 ▲判決恆巽莊等與李子澄等因欠欵案（主文）被告鼎豐恆記紡織用品製造廠應償還原告恆巽莊借欵國幣五千五百零七元二角四分 及內四千元自民國念四年四月卅日起 按月九厘一千五百零七元二角四分 自民國念五年一月一日起週年五厘均算至清償日止之利息 又應償還原告恆隆莊借欵 國幣一千零二元六角六分 及自民國念五年一月一日起至清償日止週年五厘之利息 又應償還原告裕源莊借欵國幣一千元 及民國念四年四月卅日起

質疑

聲請破產

友人某君、因其本里減租風潮、致積欠租金五百餘元、被控、判決執行、惟仍無力清償、舊歲適遇饗樂安路日兵案、房客逃避一空、某君亦他徙、現某君雖有月薪五十元之收入、而僅足一家七口之生活費、何來五百餘元巨欵、以償欠租、但債權人未知其苦況、即使聲明、亦不置信、且債務人與債權人曾發生惡感、故仍偵騎四出、依法訴追、某君深恐一旦緝獲、纖悉風味事小、而一家七口之飯碗問題事大、故急欲擬一辦法、敢求指教、事近燃眉、乞在貴報提前解答、不勝感禱、㊀於未被拘前、可否具狀向法院聲請宣告破產、㊁法院方面、對於破產案、照章收費若干、是否先執行欠租案、然後進行破產、或先進行破產案、而後參加欠租案、抑兩案全時並行、債務人有無被押之虞、㊂不用律師或會計師、可否進行破產案、因債務人毫無資產、可供清算、（只一債權人）一家七口、賴以活命之五十元薪金、是否亦在清理變賣之內、㊃破產後、本人仍可自由工作否、又債務人用所需動產、是否亦受法院成破產管理人及債權人之支配、㊄已判決之欠租案、是否因債務人宣告破產而消滅其執行權、㊅倘破產人將來清償債務後、可否恢復原狀、須經何種手續、（陳靄忠）

▲答 ㊀可以、㊁聲請破產、應納聲請費七角五分、宣告破產後、出租人對於債務人之財產、如無別除權者、欠租案停止執行、出租人之債權、與其他破產債權、同依破產程序行使權利、㊂可由債務人自行聲請破產、惟法院裁定准予破產後、仍須指定會計師或律師為破產管理人、破產人日常生活所必須之物、不能歸入破產財團、如毫無財產、則亦無從聲請破產、㊃月薪非現有財產、自不能歸入破產財團、㊄除有別除權外、應停止執行、依破產程序而行使權利、亦得依破產法第一百五十條規定、而法院為複權之聲請、（昔醉）

▲設定質權

去年某甲因被債主逼迫、無法應付、向某乙借洋二百元、以某甲所有之房間傢具為担保品、立有借據一紙、據內寫明借欵六個月為期、到期不還、某甲之傢具、即歸某乙所有、現在六個月之限期已滿、甲之傢具、不知藏匿何處、可否向法院起訴、令乙依照借據、交出傢具（史琴夫）

▲答 動產雖可因担保債權而設定質權、但質權之設定、因移轉占有而生效力、某甲之動產、未曾移轉占有、姑無論約定於債權已屆清償期而未受清償時、質物之所有權、移屬於質權人者、其約定為無效、即質權亦未合法設定、故某乙祗能向法院提起求償借欵之訴、而不能請求交付債務人所有之動產、（昔醉）

人造自來血

市上補劑充斥，類多標新炫異，誇大其辭，殊鮮實效，故富於經驗者始終信服人造自來血，蓋本品係依據生理實驗之科學製劑，功效正確，無寒熱燥滯諸弊，服過者類能之道，洵補虛之妙劑，療損之良方也。

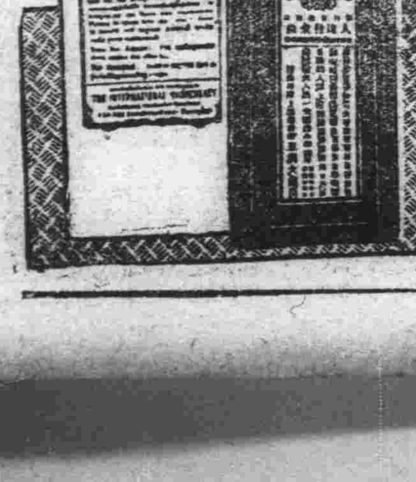

五洲藥房發行

各處藥房均售

民衆廣告

遺失田單
[illegible]

遺失田單
[illegible] 張妹阿炳珍啓

遺失聲明
[illegible]

遺失田單
[illegible]

遺失串單
[illegible]

遺失田單
[illegible]

遺失田單
[illegible]

聲明類

作廢
[illegible] 胡謙志啓

退保聲明
[illegible]

方俊傑律師代表夏鍾南聲明股票遺失作廢
[illegible]

陳文祥律師證明沈阿梅徐榮阿脫離同居關係
[illegible]

離婚聲明
[illegible]

推受盤聲明
[illegible]

正榮順金山保明 和館記衡退聲
[illegible]

推受盤聲明
[illegible]

緊要聲明
[illegible]

退保聲明
[illegible]

推受盤聲明
[illegible]

推受股聲明
[illegible]

緊要聲明
[illegible]

遺失類

遺失股票聲明作廢
[illegible]

遺失保管收條
[illegible] 大豐鹽墾公司啓

遺失收條簿作廢聲明
[illegible]

推受盤聲明
[illegible]

推受盤聲明
[illegible]

費相韻緊要聲明
[illegible]

遺失收條作廢聲明
[illegible] 大新織廠啓

遺失存證
[illegible]

遺失倉單聲明作廢
[illegible]

遺失收據聲明作廢
[illegible]

遺失存摺聲明
[illegible]

遺失支票
[illegible]

遺失聲明
[illegible] 李玉英啓

遺失聲明
[illegible]

至清償日止按月九厘之利息又應償還原告永記號借款國幣二千元及自民國廿四年四月卅日起至清償日止按月九厘之利息被告陳念燦對於上開借款本息應就鼎豐恆記紡織用品製造廠財產負清理償還責任各該廠財產不足償時其不足之額被告李子澄傅葆卿鍾延生孫國耀應連帶負償還責任訴訟費用由被告鼎豐恆記紡織用品製造廠負担

▼刑事判決（十三日）▲江蘇高等法院判決鄭阿香傷害上訴案（主文）原判決撤銷鄭阿香共同傷害人身體處拘役卅日緩刑二年又判決鄭阿香傷害帶民訴上訴案（主文）上訴駁回▲處刑命令張少庭竊盜處拘役二十日▲判決吳廣信等賭博案（主文）吳廣信洪衛徐聆德王子山趙正民劉文亮審明沈其根楊大民陸鑑卿蔡爾嘉邱文林共同在公衆得出入之場所賭博財物各處罰金二十元顧生錢高年王阿新周振才劉小狗王文傑張文卿趙周生黃志龍鄒林森沈高山徐金文郭元和尤關壽沈根榮安金山何惠民張仲奚才郎錢順生共同在公衆得出入之場所賭博財物各處罰金二十元罰金如易服勞役以一元折算一日賭具照單沒收▲判決閻鳳岐賭博案（主文）閻鳳岐累衆賭博營利處有期徒刑二月▲判決王王氏吳桂坤偽造文書詐欺案（主文）吳桂坤無罪▲判決蔡長春失火案（主文）蔡長春失火燒燬他人使用之住宅處拘役二十日▲判決王義松竊盜案（主文）王義松竊盜處拘役二十日▲判決楊根生王少卿陳雲卿沈少卿陳國富朱成寶等賭博案（主文）楊根生王少卿陳雲卿沈少卿陳國富朱成寶共同在公衆得出入之場所賭博財物各處罰金三十元罰金如易服勞役以一元折算一日王樹惠劉治珍與同在公衆得出入之場所賭博財物各處罰金二十元罰金如易服勞役以二元折算一日▲判決陸根全賭博案（主文）陸根全意圖營利供給賭博場所處有期徒刑二月▲判決張桂生等竊盜贓物案（主文）張桂生於夜間侵入住宅竊盜減處有期徒刑三月陳錢氏無罪▲判決劉千孝竊盜案（主文）劉千孝竊盜處有期徒刑二月▲判決湯永才詐欺案（主文）湯永才意圖為自己不法之所有以詐術使人將本人之物交付處有期徒刑二月▲判決王德生搶奪案（主文）王德生意圖為自己不法之所有搶奪他人之動產處有期徒刑三月▲判決范帙唐詐欺案（主文）本件自訴不受理▲判決費根福訴周火根等詐欺嫌疑案（主文）周火根錢呂梅變造文書等罪（主文）本件自訴不受理附帶民訴原告之訴駁回▲判決張炳榮訴陸虎林業務上侵占案（主文）陸虎林侵占自己持有他人之物處有期徒刑六月陸虎林應賠償附帶民訴原告銀一百念三元六角▲判決俞德標訴吳昌道等妨害自由嫌疑案（主文）吳昌道朱世義無罪附帶民訴原告之訴駁回反訴部份不受理▲判決吳小狗子（即吳臘狗子）搶奪案（主文）吳小狗子意圖為自己不法之所有搶奪他人之動產累犯處有期徒刑一年▲判決陳鵬搶奪案（主文）陳鵬意圖為自己不法之所有搶奪他人之動產減處有期徒刑三月▲判決顧廷祖贓物案（主文）顧廷祖搬運贓物處拘役三十日▲判決朱信海訴常國永恐嚇等罪嫌疑案（主文）本件自訴不受理▲判決張阿和等傷害案（主文）張阿和共同傷害人身體處罰金三十元姚貴英邵有郎王德林周阿狗共同傷害人身體各處罰金十元罰金如易服勞役以一元折算一日

裁定

▣高二分院

▼刑事裁定（十三日）▲裁定李萬華誣告案（主文）本件停止審判程序▲裁定本院檢察官為王阿三撤銷假釋案（主文）聲請駁回

批示

▣第一特院

▼刑事批示（十四日）▲翟樹勳狀請假釋翟張氏由狀悉查假釋應由監獄長官依職權聲請所請應毋庸議此批

▣第二特院

▼民事批示（十四日）▲阿娟金那退還潘賴伊全支付命令由狀及附件均悉查本件支付命令已合法送達自能發生送達之效力仰即知照此批附件發還▲趙福康等領證由狀悉准予發還仰於本月十七日上午十時到院具領此批

▣地方法院

▼民事批示（十四日）▲楊鮑群際請與葉柏均（即楊進餘）脫離子婿關係由狀悉此批

▼民事執行（十三日）▲詹松齡狀請領諭由狀悉仰於三月念三日上午九時來院領取此批▲金榮康狀請押送債務人張信誠民閘北大統路三七四號房屋經本院念四年十二月念六日派員將債務人押送出星指交該民收領取具切結在卷所請再行派員執行毋庸議此批▲恆裕號狀請查封由狀悉已定四月十四日下午一時為查封日期並通知該民在案仰屆時來院陪往指封可也此批▲楊家瑞狀請發還股票由狀悉本案如果在外業已清償仰通知債權人具狀銷案徵案股票並准定期通知給領此批▲王祖培狀請發還股票由狀悉已定期分別查封並經通知來院指封矣此批▲歐雲狀請迅發查封命令由狀悉本案業已定期查封並通知投院指封日期矣此批▲營順公司聲請繼續拍賣抵償由狀悉本案查封債務人之動產業已派員估價准即啓封給領抵償此批▲陸仁灼聲請發還證物由狀悉證物並經繳部分暫緩執行由狀悉照准存案仰於本月念三日下午二時來院領回此批▲徐鳴雁請發證物及查封費由狀悉准予發還仰於本月念三日下午二時來院領回此批▲呂順記聲請啓封由狀悉既據稱在外和解完案所請撤銷扣押一節應即照准此批▲偉隆祥狀請頒謄狀悉存案借約八張加蓋執行處三字木戳隨批發還此批▲李伯川狀請承買由狀悉所請照准仰即備款於三月念一日上午九時來院繳價金此批▲馮懋能請求執行由狀悉候傳追此批▲李榮昌興煤號狀請拍賣由狀悉准續定期公告拍賣此批▲陳德全狀請查封由狀悉已定四月十五日上午九時為查封日期仰即知照此批▲福盛柴行聲請停止執行撤銷查封由狀悉准予啓封此批▲通興營業公司請發憑證由狀悉准予發給憑證此批▲平雲甫請求執行由狀悉候傳案執行此批▲義興豐米行訴請求執行由狀悉候傳保追交此批▲國安信託公司續請查封由狀悉候續派員執行此批▲孫靜山狀請展期查封由狀悉所請照准此批▲徐雲之狀請撤銷假處分由狀悉准予撤銷此批

公示送達

▣第一特院

▼民事案件 ▲中國實業銀行與章耀良因押金一案被告章耀良應為送達之處所不明文件無從送達▲張元製罐廠與陳鳳梧因貨欵一案被告陳鳳梧應為送達之處所不明文件無從送達▲張瑞生與寶南信託公司等因欠欵一案被告張彥伯張久重應為送達之處所不明文件無從送達▲鮑和卿與周渭清因借欵一案被告周渭清應為送達之處所不明文件無從送達▲法商百多洋行與蔡葆初等因貨欵一案被告蔡葆初應為送達之處所不明文件無從送達▲吳根發與唐春榮因背信民訴一案被告唐春榮應為送達之處所不明文件無從送達▲藥廣公司白克與思格爾因欠租一案被告白克應為送達之處所不明文件無從送達▲上海搬場公司與孫學章因欠租一案被告孫學章應為送達之處所不明文件無從送達▲穗業公司王承典與南京書店謀秉直房租一案被告人應為送達之處所不明文件無從送達

▼刑事案件 ▲宋士麟訴卓鏽詩濫發支票一案茲因被告卓鏽詩住址不明該被告應收之文件無從送達▲張愛弟訴王梅卿詐欺一案茲因自訴人張愛弟住址不明該被告應收之文件無從送達▲張繼之訴王文鎂濫發支票一案茲因自訴人張繼之住址不明該被告應收之文件無從送達

▼定期開審 ▲朱稚臣等與王升平等因存欵一案本院於三月十九日下午三時念分▲福泰源記莊與榮康莊等因欠欵一案本院於三月十九日下午三時四十分開審▲嚴鶴亭等與萊元榮館等因貨欵一案本院於四月七日下午二時開審▲白克西升與唐永棟等因借欵一案本院於四月八日上午九時開審▲新瑞和洋行與葛星南等因欠租一案本院於四月九日上午九時開審▲麥賽是與趙鑄臣等因借欵一案本院於四月九日下午二時開審▲個而狄耶而生與于金章等因借欵一案本院於四月九日下午二時十分開審▲麗安電氣公司與柴爾麥諾夫因租金一案本院於四月十六日上午九時開審

▣第二特院

▼民事案件 ▲三和公司與倪新模與周尚珍因欠租一案前因被告周尚珍應為送達之處所不明特此公示送達▲中國通商銀行南市分行於譚椿與茅弼仲等因借欵一案前因被告茅弼仲邵宗漢林記山施采薇蘇鏡平佩鴻沂張松濤宣應山孫桂芳等應為送達之處所不明特此公示送達

▼刑事案件 ▲翁竣甫自訴張卓成等詐欺一案茲據法警報稱被告張卓成所在不明判決上訴書狀之繕本無從送達

▼定期開審 ▲沈菊與金道一為離異一案規定四月六日下午二時念分開審▲勤記經租賬房與徐榮富為欠租一案規定四月七日上午九時五十分開審▲錢安生與沈保恆為欠租一案規定四月八日下午三時另五分開審

▣地方法院

▼定期開審 ▲世界商業儲蓄銀行與沈炳生因押欵事件本院定於三月十七日上午十時卅分開審

輪船進口報告

▲三月十四日到▼

船名	來處	公司
新江天	由甯波	招商
寧興	由寧波	三北
開平	秦皇島	開灤
利生	由天津	三北
蕪湖	由長江	太古
江華	由長江	招商
明興	由長江	三北

輪船出口報告

▲甯波班▼

船名	日期	公司
新鴻興	十五日	達興
新北京	十五日	太古
新甯紹	十五日	甯興
寧興	十七日	三北
新江天	十七日	招商

▲長江班▼

船名	日期	公司	往
江大	十五日	招商	漢沙
平和	十六日	怡和	漢口
江華	十六日	怡和	漢口
德和	十七日	怡和	漢口
明興	十七日	三北	漢口
江靖	十七日	招商	宜沙
武穴	十七日	太古	漢口
吳淞	十八日	太古	漢口
建國	十八日	招商	漢口
江和	十八日	怡和	宜昌
江順	十九日	招商	漢口
長沙	十九日	太古	漢口

▲南華班▼

船名	日期	公司	往
綏陽	十五日	太古	汕港粵
明生	十五日	怡和	汕港粵
海利	十五日	招商	汕港粵
濟南	十六日	太古	廈港粵
廣州	十六日	太古	汕港粵
貴生	十七日	怡和	汕港粵
海貞	十八日	招商	汕港粵
嘉應	十九日	太古	汕港粵

▲北洋班▼

船名	日期	公司	往
海雲	十五日	招商	海連雲
湖南	十六日	太古	烟津
牛莊	十六日	太古	連牛莊
海瑞	十七日	招商	海連雲
利生	十七日	怡和	威海衛

▲瑞平安陽▼

船名	日期	經	往
新瑞安	十六日	瑞陽	申平
川江	十八日	樂瑞平	申平
德利	停修	瑞興化	申平
瑞平	二十日	楚瑞平	申平
瑞平	念一日	瑞平沙	申平

▲福州班▼

船名	日期	公司
萬象	十七日	三北

▲溫州班▼

船名	日期	公司	往
海晏	十七日	招商	溫州

外洋出口輪船期

▲溫台班▼

船名	日期	經	往
舟山	十六日	定石海	海聯安
達興	十七日	定海黃	海嚴安
穿山	十八日	定海石	海聯安
金利	十九日	定坎樂	溫聯安
大華	二十日	定海石	海聯安
台州	念一日	定海石	石聯安

▲香港小呂宋班▼

船名	日期	公司
傑克遜	十八日	美郵
坎拿大	念五日	昌興

▲廈港爪哇班▼

船名	日期	公司
芝沙力	十八日	渣華
芝尼加拿	十二日	渣華

班	船名	日期	公司
舊金山紐約班	堅克遜	念九日	大來
德國亨堡班	賽拉蘭	念五日	亨寶
意國曲里斯班	羅多利亞	廿六日	意郵
世界班	哈立遜	念四日	大來
西雅圖班	傑弗遜	十七日	美郵
溫哥武班	亞洲皇后	念二日	昌興
法國馬賽班	杜茂	廿一日	法郵

無法投遞電報待領

日期	何處來	收報人姓名	電報號數	備註
三月四日	南昌	法界方浜橋一六一六號徐如甫轉羅鴻文	五三三九	收電人同鄉不接洽
三月五日	四平街	三泰棧	五九九九	
又	又	又	六一一八	又
三月七日	鎮海	老西門內西倉橋華興里六十號樂才高	八八九六	無此人住該屋內
又	壽光	塘山路蕃興里三號趙玉潤	九七六九	
又	晉江	源昌	九三一	
又	又	萬成	又	
三月八日	蓮涇車站	市中心公安局奚洪元	○○六二	
又	安豐	南京路狀元樓龔達如	○三一二	
又	鎮海	大新街迎春坊寶發水電公司	○三四○	
又	紹興	五○二○	○五八一	無此掛號
又	大連	六四四○轉曾永芳	○六一八	同上
三月九日	吳縣	錢家巷智新學校程佩志	一七二○	
又	天津	國際飯店傅涇波	一八三九	
又	南京	西門中華路中華坊三號鄭	一八五四	
又	洛陽	五九○一	一八五八	查無此掛號
三月十日	吳縣	七八四四	一八七六	同上
又	漢口	中國飯店二一一六號王徵君	一九二九	
又	鎮江	閔行水警三區二部探投張根惠	三○八六	
又	江都	愚園路三三號賈頌平	三五九二	
又	紹興	五馬路新中央旅社王仲和	三六五一	
三月十一日	六安	一六八七	四一三五	查無此掛號
又	熱河	八仙橋青年會鄒仙德	四五一六	
三月十二日	南京	崇明路德鄰公寓淩對談	三六九一	
又	天津	三二二二	六○五三	九昌公司退
又	都縣	閘北昆明路遂昌里念五號袁金林	六四九三	
三月十三日	江首	汝南西弄永和里七號卜南方	七一○四	
又	界部	二馬路石路口源源旅社姚紹齋	七一九六	
又	華集	漢口路金康里秋標華	七七二六	
又	通縣	五二七六	八三二○	聯詩社退
又	新浦	法界三洋涇橋廣泰來棧楊養順	八七五六	
又	天津	六一四○	八九六五	無此掛號
又	溧陽	南京路南京飯店五三二一號常根東	九○九二	
又	許昌	四七七六	九一五○	無此掛號
又	又	六二五五	九一五六	同上
三月十四日	鄞縣	西門路仁吉里廿一號楊芬椒	九三○一	

以上各電請向四川路二百號總局領取為荷

日期	何處來	收報人姓名	電報號數	備註
三月十二	廈門	南京路大東酒店內大昌	AZP62	大東酒店內並無大昌

以上各電請向民國路老北門收發處領取

王文瑜君玉照

當此電報局職員身患疾病時

其醫師勸服韋廉士醫生紅色補丸

醫生對於藥物苟非深知其實在有效可靠決不輕易自用或介紹與病家有一藥焉醫生自用之并紹介之於其病家此藥維何即韋廉士醫生紅色補丸是也此丸補血健腦五十年來歷經試驗證其確為血虧腦衰各症之無上靈藥最近福建龍溪電報局報務員王文瑜君遵其醫囑服用韋廉士醫生紅色補丸而獲滿意之效果試閱下刊王君來書即可知其獲益情形矣

王君書云『鄙人素患腰痛乏力鎮日肢體頹軟精神困倦疊服各藥均無功效後蒙鄭石泉醫師介紹服用韋廉士醫生紅色補丸腰痛旋愈精神漸強今已恢復本來健康是皆韋廉士醫生紅色補丸之功也』
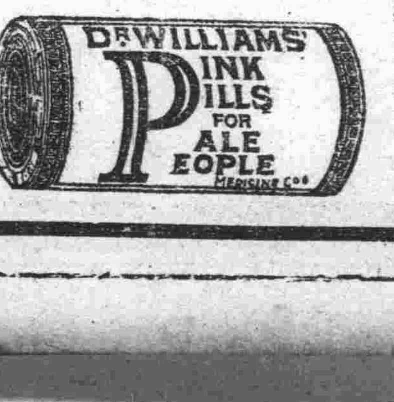
韋廉士醫生紅色補丸補血健腦世界馳名統治血虧腦弱體虛食滯頭暈失眠未老先衰神經痛瘋濕痛病後虛弱以及婦女疾病各藥房皆有出售或向上海江西路四五一號韋廉士醫生藥局函購每瓶一元五角六瓶八元郵力在內